青島民報

第九六五號

今日出兩大張

本報價目
本埠：零售每份大洋叁分・每月大洋壹元正・半年大洋五元五角・全年大洋十元正
外埠：每月大洋一元一角五分・半年大洋六元四角・全年大洋十二元八角

廣告刊費
【新聞欄】每行五號十三字每日二行三天起碼每行洋一元
【封面】每行五號字六十字每日三行三天起碼每行洋二元
【普通】每日五十字三日起碼每日洋一元
【長期】備有詳章承索即奉

社長楊興勤 副社長王景西
總編輯邱直青 經理周庠

社址：青島福建路三十八號
電話：二七八三三號 電報掛號：一一〇二二

本報招聘外埠通訊員啓事

本報現擬招聘膠州高密濰縣即墨青州平度日照昌邑諸城安邱萊陽黃縣博山淄川章邱臨朐烟台等十七縣通訊員有志者請連日試稿三次合則函約報酬從豐不合恕不答復此啓

交通銀行

儲蓄部

廣告

本行呈奉國府財政部核准另撥資本五十萬元特設專部辦理儲蓄業務輔助民衆投資發展社會經濟現本埠冠縣路儲蓄支部及東鎮威海路儲蓄支部亦已先後開辦所有各項定期活期儲蓄存款利率力謀優厚手續務求簡捷會計獨立保障穩固如承

惠顧無任歡迎 備有詳章 承索即奉

地址 冠縣路九十三號 中山路三十四號 東鎮威海路廿七號

電話 五〇一一至五〇一四 五〇一一至五〇一四 五〇一五

青島潔麗工程公司啓事

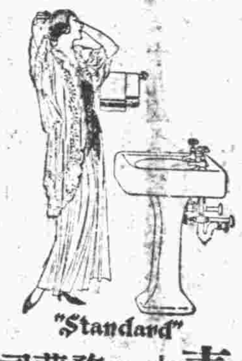

本公司呈請實業部登記註册專營一切暖汽衛生療養機械各種工程業務在滬創立多年成績昭著今為便利華北顧主起見特在青島設立分公司承裝各項暖汽衛生工程并聘美國專門工程師担任設計繪圖測求室中溫度適合器具配置美觀所有工料務求精良價格從事低廉藉酬 惠顧諸君之雅意 如蒙委辦無任歡迎

電報掛號三三八一
地址觀海二路五號
電話暫借四九零六

總公司
電報掛號八六六九
上海四川路念九號
電話一四四三四號

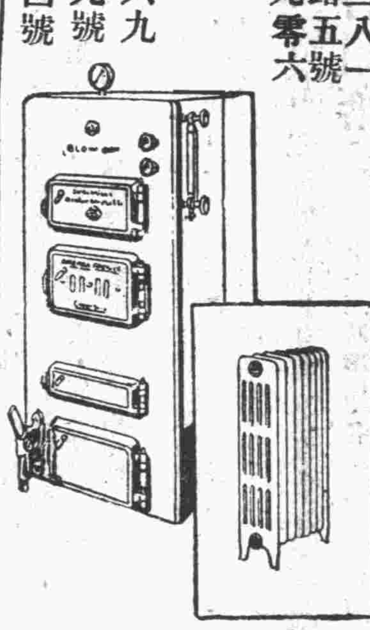

好機會又到了

青島濰縣路中

電話四二七四

祥雲壽

綢緞百貨商店

廿八週紀念

舉行大犧牲一一月

◀本號犧牲的宗旨▶

務使各界明瞭本號營業的純正……信實可靠

貢獻各界購買本號貨物的良機……增加興趣

藉答各界惠顧本號歷年的隆情……聊表謝悃

犧牲以外再打九扣

自國歷十二月一日起

本行專售美國麗安電光招牌

此種電光招牌係用玻璃管做成分紅綠藍數色並可做成中西各種大小文字及商標與筆書者相同其優點尤多本行並可代為計劃安裝交貨迅速價目尤為克己惠顧無任歡迎

麗安氣光電燈公司青島經理

陵縣路一六號 大豐行

肺癆病

欲根本醫治必須服國藥祕傳丹方

肺癆再造丸

五大特效

久咳氣喘，咽喉乾燥，類似肺癆，服用此丸，治咳定喘，保肺生津，

哈哈咳嗽，口吐痰沫，此為肺痿，服用此丸，潤肺化痰，培土生金，

燥咳胸痛，咳唾血痰，此為肺癰，服用此丸，止血治癰，殺滅癆虫，

骨蒸體虛，氣逆聲啞，盜汗潮熱，服用此丸，退熱斂汗，安心定神，

久癆虛損，髓乾精竭，血枯氣弱，服用此丸，益精補血，開胃健脾，

總發行四川樹德堂藥行獨家祕製

每盒裝精製臘丸顆十 定價洋五洋每打四合

此送肺癆指南 函索郵票一分

青島經理處 膠東大藥房 神州大藥房 延春堂藥號 長春堂藥店 冀東大藥房 香山堂藥房 滄口長生堂

謙祥益特別廣告

本號向以提倡國貨為宗旨當茲外患日亟更防利權之外溢今特在樓上加設國貨部盡力擴充國貨藉以堵絕舶來品兼保我商界愛國之榮譽現已交秋轉瞬冬至凡秋冬應用之男女最新式衣料無一不備並有新到各口大宗粗細皮貨今庚皮貨落價成本既輕賣價低廉凡百貨物皆實行薄利多賣主意兼承做中西時式新衣學生制服大氅斗篷工堅料實維新式樣定期不誤精印禮券餽贈方便如蒙賜顧竭誠歡迎

△樓上歡迎參觀▽

本號謹啓 北平路五號電話三〇六六

成文堂泉記自來水筆廉價啓事

本號備有大宗自來水筆俱係質料堅固式樣新穎之上等妙品為酬謝顧主起見自十一月二十日起至十二月二十日止特別大廉價一月非特物品保君滿意又使君節省費用此種機會誠為難遇幸勿交臂失之為要

地址高密路二十二號
電話三八一六號

本號謹啓

市上香皂頗多。然佳者不能多得。四七一一香皂。於香濃之外。有潤膚之長。日以淨面洗手。著水稍擦。即有芬芳潔白之皂沫。除垢迅速。白嫩皮色。在香皂中。可謂神品。

各大藥房洋廣貨店攤廊均有出售

中國總經理 德商美最時洋行

特委會提案異常空洞 我政府要求加以修改

英國袒日態度未變國聯意圖敷衍宕延 十九委員會明再開會將宣告暫停討論

【日內瓦十七日路透電】英交中日二方之提案大略如次，(一)決議案草案首稱十九國委員會之任務，在努力問題之解決，並無製定報告之必要，該草案旋重申大會三月十一日之決議，並謂任何解決方案，必須符合國聯會章凱洛格非戰公約及九國條約，然後根據李頓報告書第九章，並參考該報告第十章之建議，主張十九國委員會改成調解委員會，並邀請美俄二國加入調解委員會合作，調解委員會有權採取一切必需步驟，用以完成其工作，並定明年三月一日向大會報告，調解委員會必能同意時，應隨時向大會報告，(二)決議案草案對李頓調查團表示感謝，並謂李頓報告書公允不偏，並爲國際文件之模範，二草案外尙有關解委員會工作範圍之必要，注重委員會應照國聯會章第十五條第三款進行解決，並以李頓報告書第一至第八章及第九章爲根據，第十章亦須加以考慮，且謂滿洲不能恢復九一八前原狀，亦不能任現有狀態繼續存在。

【上海十七日電】日訊，國聯關於中日問題之決議草案全文，以日代表團意見書請訓，於昨日下午三時抵外省，外省卽時召集軍部開聯席會議，愼重商議決議草案，協議日本對該決議草案之態度，決議日本決依既定方針，要求加以修正，俟十七日提交閣議正式定後，擬卽訓電代表團，其內容主旨如下，對於第一決議案之要求，一，國聯大會重行確認三月十一日決議，在日狀態之下，實無必要，二，邀請美俄參加交涉委員會，因該二國爲非會員，故爲不當，三，採用李頓報告書第九十兩章，以解決中日爭端，不承認滿洲國，日本表示反對，四，草案中如認李頓報告書良心公平日本不能承認，此對第二決議案之附屬書，日政府因認其有說明書性質，故要求大會主席明白宣言與盟約十五條第四項以下之規定，及第十六條裁制之規定，並報告書均完全不同性質，十九國委員會如不承認日本上項要求，提交大會之時，日本卽以棄權或保留宣言，表明對決議案最後之態度。

【日內瓦十七日路透電】此間悲觀氣象濃厚，關於十九國委員會提案之談判，一時或難結束，故有主張此時應停止討論，待新年後繼續進行，華人方面認爲十九國委員會決議案甚不徹底，而日方則稱不能接受，但二方似均不願切實接受此案，而負破壞解決之責任，因如調解不成立，則勢必援引國聯會章第十五條，如此則局勢嚴重異常，結果如何，誠難測度，故卽素來主張採用有效辦法之小國代表，對現時局勢之發展，亦抱不安。

【日內瓦十六日路透電】十九國委員會下午開會，國聯祕書長及委員會主席，報告與中日代表接洽情形，松岡洋右與顏惠慶雖尙未接到本國政府新訓令，但能依前訓令發表初步意見，十九國委員會或將於星期一再集會，一般意見認中日二方均反對該委員會之提案，該會宜宣暫停止討論，俟耶穌誕節後繼續進行。

【日內瓦十六日路透電】十九國委員會之決議案草案，中國代表團認爲非常失望，據其發言人談，草案距吾人所希望者甚遠，該草案並未依照國聯會章確定日期，製定最後之報告，此爲使人失望，次卽草案內容未有應付東三省現勢及制止日軍侵略之規定，十九國委員會之討論嚴守祕密，昨日該會所通過之草案及一切正副本，經負責人檢點數目，然後加封，不使內容洩露，聞十九國委員會主張加入中日二國代表，且改爲調解委員會，預定在半年內向國聯報告，十九國委員會並決定對於二國是非不加決定，僅重申三月十一日決議案，敷衍小國，因小國會提出不承認滿洲國，現雖放棄提案，但對國聯措施頗表不滿。

【又電】國聯大會將於星期一或星期二開會，辯論十九國委員會之決議，然後閉會，待明年繼續進行。

【南京十七日電】國聯十九國委員會對中日爭端已草擬決議案，交中日二代表團，分電政府請訓，聞我方以決議案內容未能適合我方理想，不能完全同意，頃已訓令日內瓦我代表團，要求修改，又該決議案中建議邀請美俄二國參加調解委員會，據外交界可靠消息，如國聯不將袒日態度一變，而爲主持正義公道態度，則美俄始終拒絕參加。

【南京十七日電】英外相西門在國聯大會發表袒日演說，經我國輿論一致抨擊，英方曾迭向我政府聲明，並無袒日之意，但據可靠方面消息，英方袒日態度，並未因其口頭聲明有所改變，此次十九國委員會決議案草案，未能完全主持正義者，仍因英國袒日所致。

【上海十七日電】十九國委員會圖取得中日對於決議草案同意，於十六日開會一次，與二代表團接洽最先情形，加以討論，準備修改決議草案，但雙方須待本國政府正式訓令，目下不作任何決定，在下星期一以前，不至有何會議。

【日內瓦十六日專電】十九國特委會小組委員會，擬定之決議草案，因受英國之袒日影響，以至甚爲空泛，一若爲日本餘留狡辯地步也者，如英外相西門星期三復返倫敦，則所得結果決較前尤惡，據記者探悉，小組委員會初稿，對於調解基礎，僅接受規定以和平方法解決爭端之國聯盟約及凱洛格非戰公約，而未列入明定保障中國領土行政完整之九國公約，經我國代表要求，始行加入，又決議草案中，對於解決時限，並示規定，僅言十九國特委會，應於明年三月一日向大會報告調解成績，而非提出建議。

【上海十七日電】日訊，五國起草委員會，決定十六日重開會議，羔料中日問題之討論，續至下週，蓋中日兩國政府，關於決議案之回訓到此最少須支持四十八小時，國聯當局觀察飭習以前，不能召開大會。

【日內瓦十六日電】國聯對於解決中日爭案，意圖延宕，已無可諱言，國聯徒成爲日本及各大國之國聯，日本需要延宕完成其在東三省之計劃，國聯自覺前途無望，亦歡迎延宕苟全其顏面，至各大國爲避免日本之反抗，亦以爲不如聽其自然發展，不能解決而解決，在此種情勢之下，我國雖欲一紙上之滿意解決，而不可得也。

【日內瓦十六日路透電】日聯社東京電，昨外務省與陸軍當局籌商後，日政府卽電日內瓦日代表團，要點如次，一，五國起草委員會，若於如此昇平之時，重申國聯大會三月十一日之決議，尤其闡明國聯會章之不承認侵略結果之原則，以及史汀生主義，非但無益，且實有害，二，至於日本撤兵問題，日本既已正式承認滿洲國，此問題已經失其所在，三，重申日本反對美俄參加調解委員會，並令日代表團以一切方略，避免任何足以束縛日本將來政策之決議，四，任何委員會，如非依照國聯會章第十五條所組成，則其決議，日本可加以相當考慮，務須以不違背日本承認正式滿洲國，及不違背日本固定政策爲原則，五，訓令日代表團於接悉草案條文後，卽當根據上項理由提出修正，倘日本之抗議無效，決議案草案竟提出國聯大會，日本應主持異議。

【上海十七日電】東京十六日電，日內瓦日代表團報告外務省之決議案中第二決議案，已到外務省，外務省接到其全部後，擬卽召開首腦部會議，決定政府態度後，卽發回訓。

昨各組審委開審查會

三中全會決組特種外交審委會 分別審查前日大會交付之各種提案 各地因事未出席中委均電中央請假

【南京十七日電】三中全會昨(十六)日下午三時舉行第一次大會，共到中委一百零六人，又章嘉及蒙古王公等亦均列席旁聽，由蔣中正主席，討論各案如下，一，全體起立爲抗日剿匪陣亡將士及死難人民默念三分鐘，二，決議中央常委會報告，中央組織委員會工作報告，中央宣委會工作報告，民衆運動指導委員會工作報告，海外黨務組織委員會工作報告，政治會議報告交黨務組審查，三，決議行政院報告交政治組審查，四，決議將各委員提案三十八件，分交黨務政治經濟教育軍事五組審查，各組定十七日上午九時及下午三時分別開會審查，俟審查完竣後，提十八日第二次大會討論，又關於外交之提案，十六日會議中，主席團提案組織特種外交審查委員會審查，當經一致通過，並推定戴傳賢，宋子文，于右任，伍朝樞，孫科，朱培德，顧孟餘，王正廷，朱家驊等爲審查委員，並指定外交部長次長列席審查會，由宋子文召集，散會後，卽由宋子文召集各委員在外交官舍開會，外長羅文幹，次長徐謨，亦往列席，對伍朝樞，孫科等九委員所提之抗日案，有詳細之討論。

【又電】三全會已開會，各地中委因事或因病未克來京出席，均紛來電請假，計有陳濟棠，鄒魯，鄧澤如，李宗仁，劉蘆隱，林雲陔，杜直勉，白崇禧，余漢謀，香翰屏，劉紀文，林翼中，繆培南，區芳浦，陳濟垣，李濟琛，李烈鈞，朱霽青，謝持，熊克武，蔣作賓，邵力子，戴戟文，柏文蔚，閻錫山，何世楨等，又中央監察委員許崇智，謝持，李宗仁，蕭佛成，邵力子，張學良，或有要務或因抱病，均來電請假，不能出席中央監委會全體會議。

【南京十七日電】三中全會黨務政治經濟教育軍事各組審查提案各委員，均於今日上下午分別開會，審查昨日大會所交付之各種提案，各組已將所有提案審查完竣，並分別擬具審查報告，將提交大會，又大會主席團定明日上午九時召集，第二次大會是否於明日下午舉行，均待主席團明日會議定。

各組審委開審查會

【南京十七日電】三中全會各組審查會今晨九時分別開會審查，定下午三時續開，各組到會委員如下，黨務組到委員陳果夫，周啓剛，陳立夫，方覺慧，王法勤，丁超五，馬超俊，傅汝霖，張葦村，余井塘，蕭吉珊，謝作民，關素人，苗廣秀，范予遂，曾擴情，谷正綱，洪陸東，鄧青陽，黃宸，李綺庵，鄧飛黃，紀亮，李次溫共二十四人，主席陳果夫，政治組(包括外交法制)到委員伍朝樞，張羣，劉峙，陳肇英，方振武，覃振，石靑陽，甘乃光，王正廷(未到)，顧祝同，夏斗寅，鄧家彥，茅祖權，繆斌，趙丕廉，張繼，恩克巴圖，焦易堂，褚民誼，黃紹雄，共十九人，由伍朝樞主席，經濟組(包括財政實業建設)到委員宋子文，曾養甫，王伯羣，陳公博，石瑛，劉守中，張道藩，梁寒操，曾仲鳴，戴愧生，黃慕松，唐有壬，王陸一，張人傑，郭春濤，吳鐵城共十六人，主席宋子文，教育組到委員朱家驊，經亨頤，周佛海，關樹仁，苗培成，程天放，克興額，羅家倫，王祺，吳敬恆，蔡元培共十二人，主席蔡元培，軍事組，到委員何應欽，朱培德，王柏齡，楊樹莊，張貞，賀耀組，楊杰，陳策，張惠長，王實，錢大鈞，黃慕松，張定璠，唐生智，陳慶雲，楊虎，李福林，商震共十八人，主席何應欽。

伍朝樞等提抗日案內容

國聯已不能主持公道，作有效之制日方案，美國總統更易，不能爲所欲爲，列强又各爲其自身利害，以定應付遠東方針，徒坐視事態自身之變化，但列强無助我之心，亦宜加以聯絡，以免爲敵用，應充分發揮自助力量，如淞滬戰卽爲最高明之例，東北義軍之活動，使日人疲於奔命，知倂呑東北之難，卽使日軍驚駭覺悟。政府對義軍應予萬難中謀接濟，至於排貨實爲日人所深畏，有罰援助義軍與排貨，恐與日人以口實，殊不知我云國聯，固與承認不罰矣，幷限擬辦法數則，(一)集中重兵於熱河冀北，嚴令前方軍事長官倘敵來侵，卽竭力抵抗，幷相機收復失地，(二)以本黨及政府全力物質上精神上援助在東北奔馳之軍隊及義勇軍，(三)以本黨及政府全力，領導全國國民，排斥敵貨。

各委提案內容大綱

【南京十七日電】伍朝樞等八人向三中全會提議，實行縮小省區案，其提案稱，民國十九年第三屆中央執行委員會第四次全體會議時，本人曾提出縮小省區案，議決經省區應重新劃定，並酌量縮小，至如何劃分，及其實施方法，交由中央政治會議導淮專門委員會詳細研究，擬具方案，送中央常會，以備提交全國代表大會，或國民會議決定之，現在事逾二年，尙未聞有何進行，應請大會催促中央政治會議，從速辦理。

【南京十七日電】邵力子向三中全會提議，設置西北工賑委員會，特定籌賑辦法案，其提案文稱，陝甘連歲災歉，繼以赤匪竄擾，災情奇重，甘省又罹震災，農村破產，壯丁逃亡，遍地皆然，宜設置國府西北工賑委員會，特擬定籌賑辦法，廣羅工務人才，專務陝西甘肅二省工事，寔行以工代賑。

【南京十七日電】馮玉祥等九人向三中全會提救濟農村案，其主張辦法，一，取消苛捐雜稅，二，各地設立農民銀行及各種合作社，三，取消高利貸，四，肅淸土匪，整頓治安。

【又電】張惠長等九委員向三中全會提案，改善航空行政職權，以發展航空，而鞏固國防案。

【又電】柏文蔚向三中全會決議修正導淮辦法案，其辦法如下，一，以導淮入海，降低洪湖水位，平均支配全淮流域運溉交通之利爲宗旨，二，導淮經費在籌備期間，應急辦全淮流域地價登記，三，導淮機關之權限，導淮機關必明定權限，在淮經期內，統轄全淮流域水利行政，任何機關不能掣肘，一，設立導淮總局，爲全淮流域導淮之總機關，選熟諳導淮工程，兼具政治學識聲望夙著者，特派爲導淮總辦，以統籌蘇豫冀魯皖省關於淮河流域範圍一切工程事宜，其局內組織法另定之，二，設導淮學會，學員分三部，甲，有水利學識經驗及工程測量學識者，組合作研究部，乙，全國商會銀行實業家，各京中機關人員合組經濟部，丙，全淮各縣分爲五大水利區，(三)設導淮銀行，由經濟組發起組織之，一方主持公債及保管導淮事款，一方進行各項導淮工程事宜，凡淮導工程款項支付等項，須經協會幹事簽字後始能成立。

【南京十七日電】中委伍朝樞等向三中全會提抗日案，京滬中西文報均登載，惟上海有數家西文報紙，特用大標題刊載，行政院代院長宋子文等主張，一，政府須卽集中重兵於熱冀，出兵恢復失地，二，以政府力量援助義軍，三，以黨與政府力量領導國民排斥日貨，四，斷定國聯美國無力解決中日問題，關於此項標題，玆據政府負責發言人表示，絕對否認，昨日大會中曾有此種決議，此項提案政府並未表示意見，惟會場中曾有此種提案，各領袖允交付審查委員會審查，宋院長昨曾被推爲外交特種審查委員會召集人，此或外間誤會之所由來也。

九一八事變後 日對華貿易降至第三位

滬市中日貿易衰落造成新紀錄 抵貨及農村經濟恐慌爲大原因

【上海通信】日本對華貿易，其價值向居列强第一位，惟自九一八事變以後，漸降至第三位，昨據日本駐滬商務官發表對華貿易概況，謂自本年一月起至十一月止十一個月中，日本各埠對上海輸出，合計僅有十二萬噸，較去年同時減少三分之二，至於本埠對日輸出，亦一蹶不振，十一個月中共有十九萬噸，較去年亦減少二分之一，本年中日貿易之衰落，實爲近數十年來之新紀錄，至其原因，抵制日貨固屬首要，惟揚子江沿岸去年大水災以後，農村經濟愈形恐慌，人民購買力量銳減，亦爲最大原因，最近中俄復交，俄貨行將奪得日貨地位，日本對華貿易前途，此後殊難樂觀云。

又訊，日輪恢復長江航行以來，營業仍難振作，現決改變方針，日淸公司之滬漢班船隻，將改駛南洋，大阪商船，亦將運輸日貨赴南洋，帶傾銷，又有多數日人經營工業品製造者，爲避免關稅及外貨簽領証費計，多在各地租界區域內設廠倣製外貨，轉往華商，本埠前有二十七所，近又增加二十餘所，共計不下六十餘所云。

李維諾夫 離日內瓦返國

滬俄總領卽恢復

【日內瓦十七日路透電】俄外長李維諾夫，今晨十一時離此返莫斯科，顏惠慶昨與李氏談約半小時，關係討論中俄復交之專門問題。

【上海十七日電】德領署息，歛領署從來代理蘇俄管理上海俄僑，僅承受俄方之委託，代爲管理俄總領署之房屋，但此屋亦於去年交回俄方，自行管理，故俄總領署之恢復，當在俄使領人選發表之後。

日軍在杜城子 被大刀隊擊退

斃日軍官數人

【東京十七日路透電】大石橋電稱，大刀隊五百餘人突於黎明前攻襲瀋陽安東路杜城子(譯音)附近之日滿軍隊，一百三十餘人，斃日本上校中尉各一名，另有少校二名，及其他軍官重傷，大刀隊與日軍在暗中肉搏，四小時至天明退走，聞亦犧牲數人。

黃紹雄 譽獎首都警察

【南京十七日電】內政部黃部長紹雄，因此次檢閱首都警察，結果甚嚴肅整飭，認爲滿意，特加譽獎，除已頒發獎旗，外並將發給警察獎章，以資勉勵。

中美公斷條約 予以換文

【南京十七日電】中美公斷條約經我政府批准後，卽訓令駐美代辦嚴鶴齡與美方換文，聞嚴代辦已於本月十五日在美京與美政府正式換文，該項公約，自換文之日起，卽發生效力。

向三全會請願

依照國聯盟約保全領土完整 首都擁護國聯盟約會

【南京十七日電】首都擁護國聯盟約會，餅(十六日)開會，議決一致(一)請各抗日會嚴密抵制日貨，(二)派員向三全會請願，依照國聯盟約，保全領土主權，(三)嚴電嚴正西門言論，(三)電勸停止內戰。

國藥革命之新運動

△國產藥物之科學化 △科學醫界新異彩 △改良國藥醫治國人 △愛國同胞請試國藥

中風

口眼歪斜 半身不遂 一 肥人老人飲酒 人須預防中風

天下有足寒英雄之胆，斷壯士魂者，「中風」是也，晴天霹靂平地風波，倏焉而軀體魁梧，百萬富翁，氣魄超越之一代偉人，也遽淵香倒於地，不省人事，不能發一言遺囑，竟與一世長辭，聞者觀者，莫不喟然歎人生朝露，病發之無常，噫，斯何病耶，何暴耶，非「中風」而何。

●…海藻晶…● 係根據古傳驗方，將國藥「海藻」，應用科學的方法，炮煉其精華，以改良調製者，誠有軟化血管，調平血壓，醫治中風之偉效，歷經動物試驗，及臨床實驗，其功力較古方「活絡丹」，「人參再造丸」，「金匱續命湯」，「回春疎風湯」，局方排風湯，及最近西藥之血管製劑等，奏效迅確，有殊勝之功能。

●改良國藥「海藻晶」定價每瓶洋三元每料六元●

胃病

肝胃氣痛 公開我國五千 消化不良 一 年來祕傳丹方

●…改良國藥開胃靈…● (一名複方麥芽神麯素)，係根據漢醫聖張仲景枳朮湯，李東垣麯蘗枳朮丸，朱丹溪平胃散，局方消食丸，指人參開胃湯等，實驗靈方，加減立方，改良調製者也，其主要成分，爲國產藥物，乾薑，白朮，縮砂，丁香，麥芽，神麯，肉桂，薄荷等所集成，幷應用科學法，抽出其有效成分，拋棄其無用渣滓，而製成輕質粉末，藥味香爽，一入胃囊，則能增加胃液之分泌，性和平，且具有强大之消化力，回復其衰退之機能，和中化積，根治胃氣痛，節省胃臟之勞，使食慾能開胃下氣，男女老幼，均極相宜。

改良國藥「開胃靈」大罐一元二角小罐六角

婦科

子宮寒冷 一 中國藥物榮譽 月經不調 一 德國醫界公認

德國婦科專家希爾特博士，曾研究中國藥物，將中國「當歸」應用科學的方法，抽出其有效成分，分贈歐洲各國醫科大學醫院，廣徵各臨床醫家之實驗，結果，皆獲良美之奇效，故最近希爾特博士，在德國醫藥雜誌上，稱中國「當歸」爲世界調經藥中第一特效良藥，歐美婦科，均樂爲用之。

●…佛慈當歸素…● 係選擇國產道地藥材「當歸」，應用眞空蒸溜器，依科學方法，提取其精華，以改良調製者，故其效力較諸舊式泡製之飲片丸散，及外國製之當歸精，確有殊勝之功能，其特效之作用，專治婦人氣血虛弱，月經不調，或前或後，或多或少，或月不至，或一月再至，停經閉塞，脣口乾燥，宮冷不姙等症。

▲改良國藥「佛慈當歸素」每瓶洋二元每料三瓶洋六元▼

咳嗽

止咳化痰 中國歷史良方 特效國藥 一 藥性王道和平

本草云，「桔梗利五臟，補血氣，除寒熱，療喉痛，有消痰去肺熱，氣促，咳逆之功能」，醫聖張仲景之金匱玉函經曰，以桔梗湯，爲主治肺癰咳嗽咽喉痛之聖藥，故宋仁宗帝命名「如聖湯」，蓋言其驗也。

以是最近日本醫界成採用桔梗素，公認其爲鎭咳祛痰劑中之最合理最神效的藥品。

近日我國新醫亦多用之，本廠有鑒於此，運用科學的方法，特製此桔梗素，經嚴密的動物試驗及臨床實驗後，方始出品，其藥效之確實，製造之精良，實爲近代醫界皂素學說上開一新紀元。

(一)佛慈桔梗素，含有皂素質中祛痰力最强大(溶血力二百萬倍)之可溶性成分，故其治療上之藥理作用，最爲殊勝。

(二)用量輕微，且無何等不快之臭味，故亦適宜於婦人及小兒之服用。

(三)桔梗素，專治肺結核(肺癆)，流行性感冒，急性慢性氣管枝炎，肺炎，新久咳嗽，百日咳，痰飲宿痰，喉頭結核，喘息，及一切呼吸器病等，有不可思議之特效。

●改良國藥「佛慈桔梗素」每瓶定價洋七角正

上海 華商 佛慈大藥廠股份有限公司

青島分發行所 廣西路二十號 電話四九一二

經售處各埠各大藥房均有代理

各種 贈送 藥理說明書函索卽奉

心肝胃痛

一笑散

大盒六角　小盒三角

專治胃中膨脹，腹有痞塊，心窩劇痛，食積不消，噯酸嘔吐，或吐清水，或吐酸水黑水，痛連腰背，肝胃痛重症，服後不到一分鐘，其痛即止，及吐血等各種心痛，及痛如刀刺者，須服加料，一笑而散，此葯非市上各種胃痛散可比，如吐黑水，靈如仙丹。

滬杭甬鐵路醫官　醫學士　倪壽齡先生監製

青島總理　國貨商場　振華百貨商店

牌子最老 麥精魚肝油

江逢治醫學博士監製

凡傷風咳嗽　久咳不止　小兒先天不足　中年腎虛血虧　老年精神衰弱　服此藥奏効如神　四季咸宜

總發行　上海江逢化學製藥公司

山東總經理　青島漢成大藥房　四方路二十四號　電話四五一二號　電報掛號有無線三三五二號青島

特為患烟癮者介紹戒除最速之醫院

鴉片之流毒中國百餘年，凡被其麻醉者，輕則敗家毀身，重則弱種斬嗣，豈有癮之人俱甘沈迷於黑籍而不思脫離也，實因市上通行戒烟藥品除仍用麻醉藥頂癮，逐日減少其數量外，更無消毒根復同其原神之效力，是以戒者雖忍痛斷吸，逐月日一減，且遇有疾病或受刺激，偶藉鴉片以消其苦悶，誰知速吸二三則烟癮如故矣，茲有孫醫士會津黃醫師祝三現最所滋補戒烟注射約三日即可斷癮，五日完全除根，最可佩者，不但時間迅速，而且痛苦全無，同人等有鑒及此，請其設立特院，以期廣濟黑籍諸君出苦海而登健康，現擇定地址青島市熱河路五十八設立溥濟醫院，望有癮患諸君迅速戒除，幸勿失此良機，並將該藥功效略舉數端，以備參閱

一凡吸食鴉片海羅印白丸或嗎啡針等藥品成癮者皆能於三五日內斷癮除根，既無他病，更無痛苦

一凡吸食毒品之人血色紫暗，面色青黃，注射此藥三日後血色即變鮮紅而色即變紅潤

一凡吸食毒品之婦人月經不調或經閉兼有白帶者注射此藥戒除後立即經調而白帶止

介紹人　宋雨亭　毛子梁　劉承九　王宣忱　張玉田　紀毅臣　梁蓋臣　孫潤泉　于維廷　王鳳岐　萬子玉　宮博之　孫少田　曹雨臣　翟㬊卿　宋輔臣　馬文軒　王世卿　丁春如　楊堂恕

青島溥濟醫院廣告

人民之痛苦莫酷於疾病，身體之幸福莫大於健康，若欲解決此問題，厥惟醫藥之是賴，敝院自開診以來，本著之宗旨，應社會之需要，設備力求完美，收費務取低廉，採用最新療法，以解除民衆痛苦，搜集各種新藥，以保持民族健康，庶可免東亞病夫之譏，而達強國強種之目的，其以為留心民生者所贊許耶，俯祈抱病諸君早日就診，請勿自誤

▲診例列後

主治科目　內科　外科　小兒科　皮膚花柳科　眼科　耳鼻咽喉科　產婦科

診病時間　每日自上午九時至下午四時　急症出診不限時間

住院　另有詳章

產科　特聘女醫士出門或住院接產

注射　六〇六九一四及各種新藥針

戒烟　本院用最新滋補戒烟注射藥戒除鴉片嗎啡海羅印白丸等癮三日斷癮五日除根保無痛苦

專治　瘰癧黑死病（即小兒大肚脾）婦女血熱不孕等症

診費　門診掛號大洋一角　出診掛號大洋五元　夜間加倍

院長孫會津　醫師黃祝三　張達三　女醫李金梅

院址　熱河路五十八號　電話四七九一號

首都各校 抗日救國會

向三中全會請願

【南京十七日電】首都各校抗日救國會，昨舉行會議，決議向三中全會請願，內容為（一）退出國聯，（二）討伐偽國，（三）收復東北失地，（四）援助義勇軍，（五）救濟農村經濟，（六）電促汪院長回國，共赴國難，（七）恢復各省市學生運動等項。

郜部剿匪告捷

斃匪數百名獲物無算

【南京十七日電】新編第廿師駐京代表𢬵凌霄，十六日接郜師長子舉電告，赴項城督剿股匪勝利情形，略謂盤據郡陽附近王渠姚莊孫莊一帶，自曹張李楊諸股匪本師奮旅痛剿，匪始據險頑抗，繼經該旅長督隊，奮勇猛攻，激戰一晝夜，匪不支，十五日晨紛向東南皖境潰竄，除飭霍旅跟蹤追擊，並分電友軍及鄰近各縣團隊注意，嚴飭截擊，務絕根株外，此役共斃匪數百名，打落男女肉票六七百名，奪獲牲畜品物甚夥。

劉軍即將開竣

棲霞縣長電告到任

【濟南快信云】劉珍年二十一師，連日由煙台積極向溫州開拔，分駐閩浙各地，迄至最近已大致開完，最後出發之獨立旅張鑾基部，亦到煙台，即登輪南下，省委膠東各縣縣長均已先後到任，棲霞縣長于寶棟本日（十五日）亦有寒電到濟，分致韓主席各廳長報告劉軍離棲，本人於「四日入城，由維持會交出縣長印，即日啓用辦公，茲覓得原電照錄於下：濟南分呈主席韓，民政廳長李，財政廳長王，建設廳長張，教育廳長何，實業廳長王鈞鑒，劉軍現已離棲，職於寒（十四）進城，由維持會交出縣印，即日啓用，特聞，棲霞縣長于寶棟叩寒（十四日）。

魯中學會考期

定明年一月十六日至十八日舉行

濟南快信云，山東教育廳前為遵照教育部命令，舉行各中學畢業會考，為高級中學學生所反對，並引起多數中學學生怠課請願之風潮，幸省當局處置得當，各中校均遵令恢復上課，惟高級中學學生，勸諭無效，不得已而遵奉省令解散，勒令學生回籍，聽候甄別，定一月十日再行開學，現教育廳對於中學學生畢業會考，已確定二十二年一月十六日至十八日舉行，其地點規定一中一女中及私立正誼育英東牟等五中學，在濟南會考，高密縣中壽光縣中濰縣縣中等三校在濰縣舉行會考，省立八中福山縣中等二校在煙台會考，省立五中在臨沂會考，省立十一中在臨淄會考，文登縣中在文登會考，黃縣縣中在黃縣會考，本日（十五日）已令各學校遵照，並令各校對畢業學生學年試驗，限一月十日前辦理完畢，開會考委員須一月中旬方可發表云。

國府昨日命令

【南京十七日電】國府十七日明令，一，茲制定軍机防護法公佈之此令，二，茲製定師範學校法實業學校法公佈之此令。

遺失提單聲明作廢

敬啓者於十二月九日敝號由太古洋行蘇州輪帶來212（DTZ）膠提單一張因一時不慎致將該提單遺失除向該行另補外此後無論中外人士拾得者概作無效特此登報聲明

天津路　鴻聚誠五金行啓

榮青工務所

正及其時

君有空地擬建房屋乎？君有市房翻造門面乎？現時製圖，明春開工，則夏季出租，正及其時，本工務所有建築師，有工程師，為君設計，能於堅固，美觀，適用，經濟各方面，充分注意，使君滿意，如承委託，竭誠歡迎。

地址青島湖北路三十三號

會仁花柳醫院

手術敏捷　診資低廉

青市醫院林立，觸目皆是，而富於經驗者實少，多以魚目混珠，使患者眞偽難辨，本醫師鑒於花柳一科除根最難，故特悉心研究多年，而對花柳一科頗有心得，無論新舊白濁下疳魚口以及其他至危極險之症，用最新科學療法，保無痛苦，能於最短期間除治毒根，保不復發，患花柳同胞，請速來鄙院就醫，早脫苦海

▲注射六〇六每針三元至五元　▲注射淋濁藥針一元至四元　▲注射橫玄藥針一元至四元　▲驗血三元　▲顯微鏡檢察二元

醫學士李會仁謹啓　院址冠縣路一〇五號

歲末謝恩大減價

自十二月五日起至同月卅一日止　多少不拘有贈品

和洋理髮器具一式　五金雜貨批發零售

市場三路電氣館隣　江戶屋理髮器具商店　電話呼出三〇七三番

華德打字機器兼文具行遷移啓事

茲因本行舊址不敷應用，且為擴充營業，特訂本月二十五日全部遷入浙江路三號（即聯絡司洋行隔壁）並為便利顧客起見於營業部裝設電話具此後如蒙惠顧請臨新址接洽為荷茲擇定月一之二十八日照常營業特此通告

本行專採辦歐美各種最新式文房機械用具等零整批發價格克己

華德部營業部啓　電話五二二八五號

洋廣雜貨總批發 麗蘭花香皂總經理

滄口路三十號　電話二五五五　太田洋行

中山路 昇昌 自十二月一日起 冬季大減價

綢緞　呢羢　布疋　八扣　雜貨　九扣

定做

純花華葛女衣 毛呢絲裏大衣	每件價目 二十一元 二十三元 二十四元 二十五元 二十六元 二十七元 三十元 三十二元 三十五元
純厚青緞西裝 毛呢洋裏大衣	每件價目 二十元 二十一元 二十四元 二十六元 二十九元 駝絨裏加洋二元八角
純厚眞絨中大衣 毛呢駝裏式衣	每件價目 二十六元 二十七元 三十元 三十四元 三十七元 四十三元
純毛花呢 洋服料	每三碼價目 七元八角 十一元 十二元六角 十五元 十七元 十七元五角 十八元 二十二元五角
青毛呢制服料	每三碼價目 十元〇二角 十四元四角

照碼再打八折

新式美麗之店面 為發展營業之要素

本市為通商要埠。是以商業日新月異，竟有一日千里之勢。舊有市房。漸不合用。非翻造最新式之店面。不足以使營業發達。每有同一地段。而其營業亦有軒輕之分。其故安在。蓋因店面裝飾之不同耳。如一旦翻造。裝飾華麗。則非但租價增高。而其營業。亦因此蒸蒸日上。其利益之大概可見矣。本行開幕以來。信用卓著。所聘職員。均為建築界中之老手。對於前項新奇建築。尤有心得。一經委託。即當悉心籌劃。為惠顧諸君謀利益也。

吉房招租

茲有太平路二十二號。新建鋼骨洋灰上等住宅敷所。計各有大小房間四間。廚房浴室電燈自來水一應俱全。地段便利。光線充足。空氣新鮮。設備完美。合意者請駕臨本行接洽可也。

聯益建業華行　青島中山路交通銀行四樓四零五號

青島 大興醬園

啓者敝號現已運到大批花雕紹酒杭州冬筍上海水磨年糕價格便宜請與大衆比較兼以自製上海格式衛生醬油桶頭瓶子均有設備並售山珍海味洋酒罐頭承蒙光顧極誠歡迎

總工場　費縣路　電話四八五八

分園　四方路　電話四八〇二

本園營業部啓

各界注意

啓者本號宗旨向來貨眞價實對於各種國產尤特別注意凡中國名廠所出之貨盡先提倡秋季之貨早已備齊轉瞬交冬現又運到大宗新奇綢緞細繡衣料呢絨嗶嘰各口皮貨時式新衣等均堅實精美色鮮花奇現為提倡國貨起見各貨特別提高價目格外克己請各界顧客購用較比自知虛實

本號住址膠州路門牌十七號　電話號碼三七四二　青島瑞蚨祥謹啓

青島華新紡織有限公司廣告

本廠開設青島滄口以五子登科與松鹿兩種爲商標所出綫紗係五子牌十支十二支十六支二十支二十二支二十四支雙股三股四十二支雙股三股三十支雙股三股等綫松鹿牌二十支十六支三十支等紗三路光色格外新鮮分量較重條股粗細平均爲便利顧客購辦起見除各埠已設分銷處外並在濟南緯大馬路特設紗綫分銷處

久淋白濁丸

（大仁堂 立癒）

此丸治淋神藥無論新久白濁下淋精糊馬口尿管刺疼小便頻數風毒邪熱便白淋血尿澀下注淋後偏墜虛淋老濁常年不斷凡淋病用過千方白藥而不好洗療注射無效此丸只用一盒即愈百發百中每盒二元

保好證明無效一准退洋

消毒大王一掃丸

此丸效力非常之大凡是男婦染毒之病發生軟硬下疳腫痛毒串筋骨疼老毒不清淤毒不淨皮膚瘡癰一切新舊毒病遍治不好打針無效即服此丸其毒從二便消出一掃清完永遠除根每二元另有詳單此藥北平各界馳名實有特別效驗

婦女破血丹

此丹專治婦女經閉不通數月不見腹中積病左條右塊肚大成形乾血癆症鬼邪胎死腹內不下一切雜疾隱病實爲婦女生命有關此丹只用一付其病立下重者三付百病化爲血水元氣無傷百發百中每付三元

調經止帶丸

一盒保好無效退洋婦女白帶久而最傷元氣月經因之不調百病因之而生面黃肌瘦飲食無味有時燒冷腰腿酸痛頭暈肚痛赤白帶下一盒保好常服延年每盒二元服法另有詳單

調經養血保眞丹

專治婦女經血不調

婦女常服永保平安　安胎種子坤中至寶

月經前遲後錯經血腹痛血色不正病塊崩漏白帶下寒流白肚脹墜痛腰酸腿痛背脅脹胸隔滿悶嘔吐惡心食涼淤血成病左條右塊氣短神虛頭暈頭痛四肢酸軟咳嗽痰喘氣血兩虧午後發燒作冷面黃肌瘦不思飲食日輕夜重自汗盜汗身體瘦弱胎前產後失調作病或姑娘經閉乾血癆症服此丸立效一切新舊經血不調百病皆治藥到病除常服此丸調經養血滋陰補虛安胎種子最稱女界寶丹服法另有詳單每付三角半打一元六角一打三元外埠函購郵二角

北京 張氏保肺丸

潤肺化痰定喘止嗽寬胸順氣

日久勞傷咳嗽吐痰代血呼吸不靈氣管閉塞男女老幼年深一切風寒咳嗽等症服此一付立效三付斷根夜不安眠咳嗽不止每付大洋一角

青島分銷處

德祥齋：膠州路六號　福海藥房：黃島路中間十六號　萬春堂：高密路六十九號　德豐永：博山路中間西六十三號　大仁堂

北京 大仁堂大藥房開設

濟南小緯六路路西

外埠函購加郵二角信寄濟南大仁堂

嶗山晶石

眼鏡老店

青島即墨路西首卅一號

敬啓者小號在青創設將近三十餘載專辦勞山各種晶石久由平蘇聘請素有經驗之技師加工製造各式眼鏡力求改革養目近視老少中花等並無光線不合之慮並修理舊鏡以及中西金銀絲腿兼售雲翠老玉烟嘴藏鑽等物一概無欺俱貨眞價實童叟無欺之譽早受各界惠顧零售批發價格從廉倫蒙賜顧無任歡迎之至再小號原無分號並代理處屢有冒充小號之名義者請各界注意認明本號招牌仿冒庶不致誤

三山誠謹白

萬國體育會青島廣告

啓者本會以冬令日短故正式練馬時間自本十一月二十四日起每日改定上午拾時至午後一時務請各會員查照並祈轉知各人馬夫在上開練馬時間不得防礙文登路交通特此通告

地址中山路曲阜路角　電話三八〇二號

國二十一年十二月一日　青島萬國體育會啓

富田眼科醫院

雙眼失明人生之不幸并失世間全部之快樂本院開辦以來治愈華人眼病不計其數近日添設華人精通日語者執其事務不但於問病源答毫無隔膜亦於治療上有不少之便利也

青島東阿路十號正金銀行鈴木商行橫街

院長富田要　電話三六一九號

介紹推拿名醫

王誠齋醫士向在津滬汴陝專心研究推拿手術爲治病人頗著奇效凡偏正頭痛風火牙痛一切喉症四肢麻木跌打損傷癱瘓血治水積氣結火以及感冒風寒身體疲勞精神委頓無論男女老幼素爲醫藥難得速效者一經推拿眞不立時煥發如失重負近日僑寓青島同人等先後得療治確有手到病除之妙特爲介紹願海內同病萬勿失之交臂也茲將診例開列於後

門診上午十點至十一下午一點三點至六點

門診一元　出診二元

醫寓黃城路五號振興成內

介紹人　王品三　周桐川　宋雨亭　王煥亭　劉壽山　崔載三　徐介忱　曹庚生　王清軒　馬熙如

欲請接生者注意

有產科專家王女士遠籐。精通華語。曾在日本產科專校畢業及各大醫院實習甚久。在本埠開業亦屢數載。經驗宏富。手術靈敏。遇有難產。尤爲專長。

現住實西路二十七號樓上。電話四七五九號

四十年老牌國貨

本公司創設迄今已四十年所釀之各種白葡萄酒及紅白葡萄酒暨各界購飲後來函讚許不勝感謝之至但本公司不遺餘力最近加聘意大利製酒專家白狄士君爲酒師並添各種新式機器力圖改良如蒙賜顧無任歡迎

煙台張裕葡萄釀酒有限公司

青島濟南總代理同源公

浦常德洗染廠

專用科學新法洗染絲綢呢絨畢幾各種衣料光彩耀目顏色鮮明價廉克己定期不誤如蒙賜顧無任歡迎

開設膠州路二十一號

東鎮醫院廣告

敬啓者本院開幕以來頗蒙各界人士所推許復力求完備擴充病室添招男女護士增加醫療器械並新添戒除鴉片嗎啡海洛英等毫無痛苦注射各種血清及保養藥針歡迎各機關工廠定立常年合同減價收費每星期日下午停診

▲治療科目　外科　內科　眼科　花柳科　婦科　耳鼻咽喉科

▲治療時間　上午八時至十二時下午二時至六時急症不在此限出診隨請隨到

▲注意　對於時疫如霍亂痢疾等本院特備專治聖藥及注射藥針

院址威海路九號　電話四六四六號

院長曹玉珂　副院長于桂發

廣瀨小兒科醫院

本院專治小兒雜症及多年不愈諸症均負責治療手續敏捷又無痛苦藥到病除百發百中無有不効取價低廉並有精通華語醫士對于患者之源間答毫無阻隔院內所有應用器具均保德國最新機器力求完備特此謹告出診隨請隨到

鐵山路五十四號　電話二八二九號

院長醫學博士廣瀨徹夫

青島華北醫院

敬啓者本院開幕以來頗蒙各界所推許爲力求完備擴充病室添加醫藥器械電療器具應有盡有增招男女護士切實訓練以謀患者之便利更用新法戒除鴉片嗎啡等癮限期出院毫無痛苦收費從廉茲將診療科目等項列後

治療科目……內外科皮膚花柳科耳鼻咽喉科婦科小兒科眼科

治療時間……每日上午八時至下午時急症隨到隨診

收費簡章……病室每日二元至五元服藥飲食在內出診市內兩元市外酌加夜間加倍門診掛費診斷費一概豁免驗血二元電療一元

院址冠縣路中間八十七號　借用電話三六〇一

醫學士薛俊卿　醫師張樂平

浙江張震昌南貨茶莊

化妝用品色樣鮮明年糕冬筍餽友再行應時細點大方龍井軟底氈鞋時式文明花雕紹酒各種禮品香腸茶腿罐頭食品倘蒙賜顧格外歡迎

地址費縣路十六號火車站南　電話四五四六號

GARDAN

加當

「加當」爲內服止痛靈藥・能止百痛・如風濕骨痛・頭痛牙痛以及婦女經痛等・且無副作用・即久服亦無妨・

BAYER

藥特靈

專治各種痢疾・如赤白痢・噤口痢等・因有極深之殺菌滅蟲功力・故無不藥到病除・永遠斷根・

瑪賽飯店

敝飯店開設於中山路十二號，特聘高等庖師，精製英法大菜，爲適合中外人士之口味起見，配用材料，異常審愼，房間雅潔，富麗堂皇，宴會獨酌，處處相宜，所有侍役悉爲富有經驗及相當訓練者，至於中外名酒，各色点心，無不俱備，蒙召外會，定期不誤，當茲開幕伊始，特定低廉之飯價，午晚飯自八角至一元四角，如蒙惠顧無任歡迎

本店主人佛施考夫謹啓

國產煤炭到青

一、大同清烟煤

二、大砟（即無烟煤）

三、美人香炭（又名天然木炭）

▲注意▲以上係零售價格

山西煤產馳名全國以其品質優良火燄猛烈經久耐煉平津滬粵各地早已風行舉凡輪船工廠及住家爭先購用現本市用煤大半仰賴外貨每年金錢外溢爲數甚鉅現值國難當頭本號爲提倡國產計本國民之天職不惜犧牲特將山西最著名之煤炭轉運來青以供合界之需求茲將各種煤炭品質售價及其特殊優點開列於下

火力猛烈燒鍋爐等事最有宜現爲推廣計暫售大塊每噸只售二拾四元

無烟無味火力兇猛經久耐煉每噸可抵他煤二噸半之用且烟小灰少絕無石頭摻雜其中用於輪船工廠及燒鍋爐等最宜烟炭每噸只售叁拾元以燒爐子永遠不用扑煙筒每噸可抵他煤三噸以上既經濟又衛生塊

性質與木炭相同故又名天然木炭火力則比木炭高出數倍木炭能持一分鐘木炭即能持三分鐘每斤可比木炭三斤用之於點心舖最爲相宜每包重五拾斤只售貳元

如蒙惠顧更爲克己

大沽路二十八號新豐煤號謹啓　借用新昌隆電話四五八四號

柯達不蹇軟片

一百二十號（二寸半×四寸四分之一）

一百十六號（二寸四分一×三寸四分一）

攝影同志・從此可以六張底片之代價・換得八張照片之機會・屈指計算・不啻底片加多三分之一・至於柯達軟片之卷卷一律・品質可靠・早爲世人所共知・不問初學或專家・無不十分信任・

各柯達經理處均有出售

美商柯達公司

上海圓明園路廿四號　香港德輔道中六十七號　天津英租界中道一百卅號

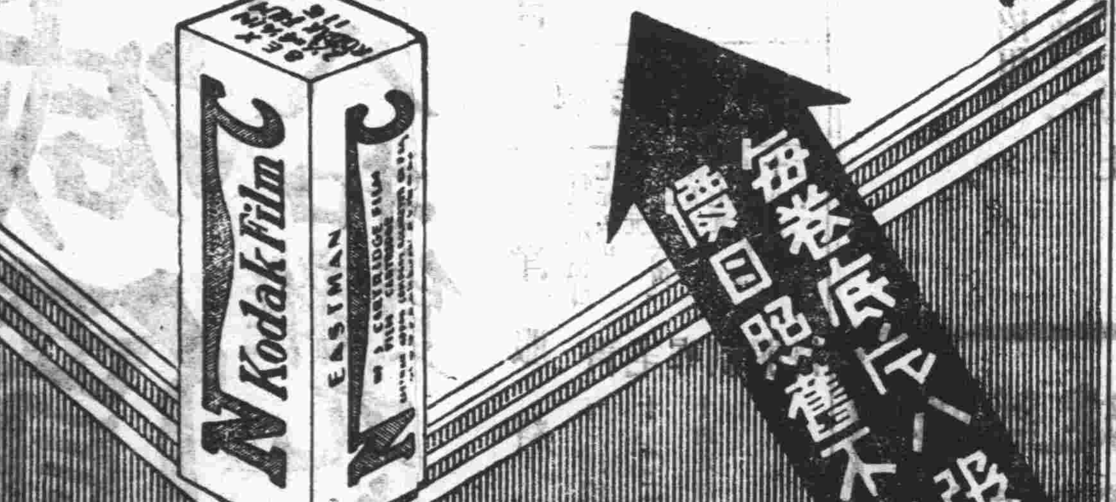

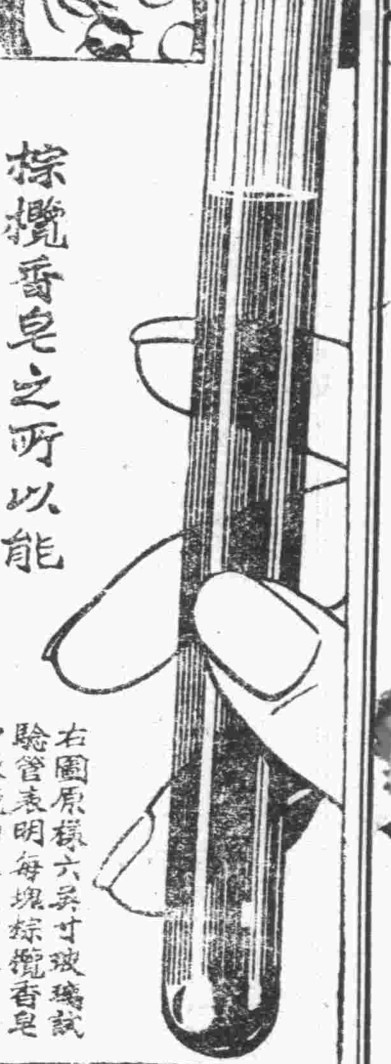

棕欖香皂

棕欖香皂之所以能滋潤皮膚永駐美顏者因其含有多量之橄欖油而且用料最純良配製科學化也

美商 上海棕欖公司啓

PO~3

中國南洋兄弟煙草公司青島事務所啓

NY 百雀牌香煙

本公司所製之十支裝百雀牌香煙經已問世十有餘年色味均佳售價極廉盛行南方各省茲爲普及北方起見特由滬總廠運到大批現貨滿佈本市各大小煙店定價每包售洋五分諸君其試購之

代理店 源興泰 地址海泊路 電話三〇四四　華豐昌 地址冠縣路 電話二六一三

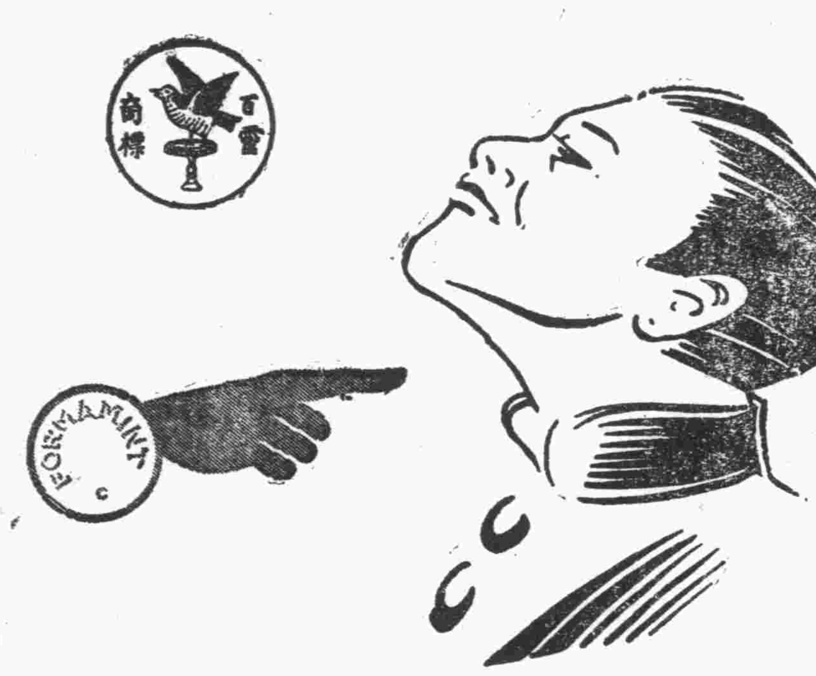

福美明達 保喉藥片

喉如紅腫刺痛

急宜注意　速含福美明達一片　可以立刻止痛消腫　百試百驗

福美明達　香甜可口　入口漸化　口喉滋潤　最能消毒殺菌　防免病菌傳染　人多氣濁之處　含此藥片　可保口喉清爽　(三)

柏林華發大藥行製造

中國總經理 德商美最時洋行

各大藥房均有出售

FORMAMINT
For Sore Throat

首次出現之國粹

嘗目人自古到處不少從未有三五日即能復明之靈藥近今育明堂發明三種奇藥勿論因何病原所致一切目疾厚翳包滿目珠幾十年不能見物三五日或五七日概能藥到病除復明如初萬治萬愈毫無虛語豈但中華國粹即謂世界國粹不謂過也藥名列後

◎神妙點雲散◎立止目疼散◎消障明目膏

青島各街及各省縣鎮均有代理

山東烟台西南河後街 育明堂藥房祕製

中國 利興烟公司出品

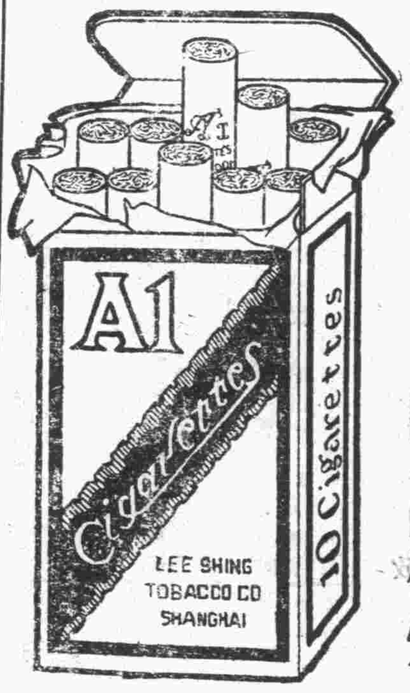

■高朋雅集■一見如故

■名烟傑出■一吸便知

青島海昌烟行總經理

泰安路一號　電話二八八九

壽康醫院廣告

▲治療科目 外科內科皮膚花柳科眼科耳鼻咽喉科婦科產科小兒科

▲診療時間 每日上午八時至十二時下午二時至六時星期日及例假下午停診急症不在此限出診隨請隨到

▲診療價目 住院門診及藥資取價均廉出診市內五元市外及夜間酌加掛號費免收

院址湖北路東首四十號電話五二三二號

敬啓者敝院病室清潔看護週到甚宜患者之療養擅治白喉喉痧猩紅熱等症特約產科專門女醫師担任收生並用新法戒除鴉片馬啡等癮毫無痛苦無論住院與否均可限期除根治療科目時間及價目列後

院長丁介眉　副院長劉菊村

特約產科女醫師王子靜

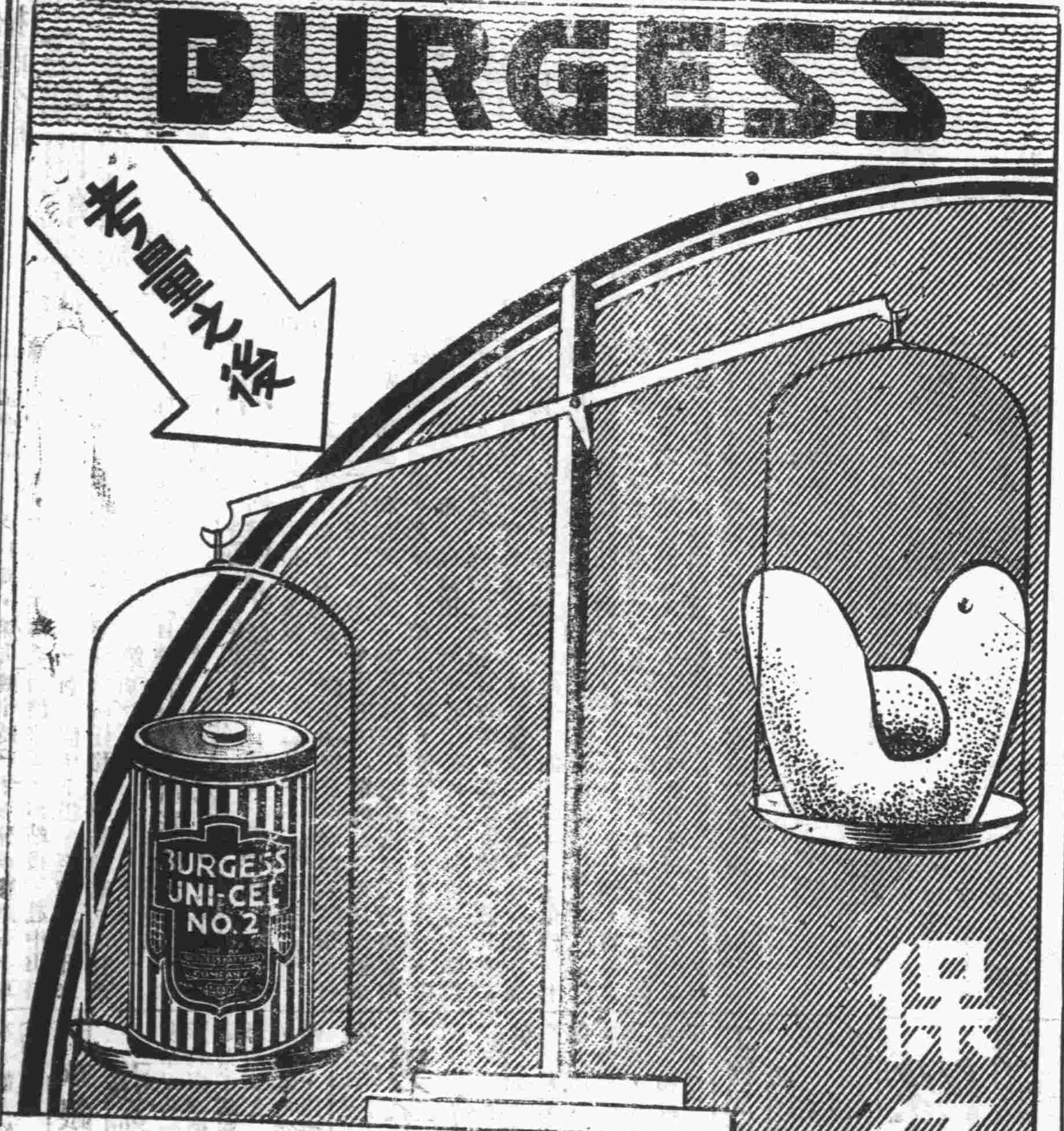

保久牌 美國電池

確實合算

保久牌電池。價固稍貴。並不靡費。因其品質高尚。光足久用。緊要關頭。决不誤事。

各大電料商店洋廣雜貨店均有出售

美國支加哥 保久電池廠製造

中國總經理 美商同益洋行 上海 香港 天津

(1)

山東分銷處濟南普利門外聚興電料行

博愛醫院

治療科目 外科，皮膚花柳科，耳鼻咽喉科，內科

治療時間 午前八點至午後八點急病例外，往診隨請隨到，

病室清潔，設備完美，看護週到

院長 醫學士 飯田方亮

副院長 醫學士 張桐林

院址聊城路五十七號 電話三七〇一

青島中山路 大華飯店

門牌一三三號 電話三一八三

特別報名

寒風凜冽時近冬令過去的熱悶全消精神爲之一振想諸君食量必大增本店爲感謝諸君口福起見特聘著名廚司除按日精製大菜外自十五日起新添小吃部既便宜又美味房間佈置精潔衛生地點適宜尚招待週到新請各界士女盍興乎來

大菜部 每位 八角 一元 一元二角 一元五角

新添小吃部 各種麵食 雞鴨肉粥 饅頭春卷 各式小炒

康樂女醫院廣告

本院專治 內科 外科 眼科 耳鼻咽喉科 產科 小兒科 皮膚花柳科 注射各種新藥針

診症時間 每日上午九時至十二時 下午二時至六時 星期日上午九時至十二時 下午停診 急病及接生隨請隨到

本院備有上等養病房數間最適生產及養病之用住院者請惠臨敝院接洽爲荷

地址中山路一七一號

電話日夜間三三四二號 四一四七

院長女醫學士高欣榮謹白

百齡機

補力面面俱到

男子服百齡機　補血生精　奇效立見

女子服百齡機　調經補血　維持康健

老人服百齡機　氣血兼補　心腎交暢

幼童服百齡機　聰明益智　助長發育

上海白克路　九福公司發行

大瓶二元小瓶一元　各大藥房均有出售

純凈及含幾怪

補力多

純凈補力多　裨益營養　調理氣機　改良體質　促進治療

含幾怪補力多　療肺治咳　順氣祛痰　癆傷衰弱　均有特效

上海九福公司發行　各大藥房均有出售

漁業管理局訓令各辦事處主任 照章徵費不得額外浮收 一秉政府施政本旨謹慎從公

冀魯區漁業管理局，為防止員屬巧立名目，額外收費，轉致擾害，特分令各分區辦事處主任，一秉政府施行漁政之本旨，照章徵費，謹慎從公，原令云，為令遵事，查本局職司在開發漁業，以足富國民為建設性質，邇來舉辦漁船號牌，意在編查整理，為將來施政基礎，即照章所收之費，亦僅為購置執照船牌冊據及補助本案辦公之用，此旨甚明，不難諳悉，惟德法難行，古訓垂照，倘或辦理不善，難免轉致擾害，為此申令嚴飭，關於編訂船牌，除照章徵費外，倘有巧立名目，額外浮收者，一經查實，定予重懲，該主任素明大體，務須一秉政府施行漁政之本旨，嚴飭所屬謹慎從公，毋稍逾越，致干咎戾，除分令外，合行令仰該主任即便遵照，並飭所屬一體凜遵，是為至要，切切此令云云。（島上社）

社會局 局務會議

社會局於十二月十六日下午二時，舉行第六十六次局務會議，出席者，儲鎮，范永元，曹樹聲，董志道（陳克曜代），陳魏（余晉銘代），主席儲鎮，紀錄王子衡，開會如儀，討論事項，一，局長交議，據第三科簽擬青島市鄉區毒品戒驗所簡則案，議決，交秘書室審查，二，局長交議，據勞工生活改進委員會簽擬青島市職工合作社通則案，議決，交秘書室審查，議畢散會。

度量衡檢定所定期 召集各公會討論進行辦法 二十日上午九時在市府底樓

本市度量衡檢定所，鑒於劃一度量衡器，貴在一致遵行，近查本市各商人，仍多使用舊器者，似此蔑視功令，於劃一前途，殊有未便，特擬定補救辦法，函召各公會於二十日上午九時在該所檢定室討論，茲將原函錄下，逕啓者，查劃一度量衡，貴在全國一致遵行，否則或先或後，畸重畸輕，於法律毫無根據，本所奉令劃一本市度量衡器，迭經呈請社會局佈告在案，本所屢次派員宣傳勸導，並先後出發檢查，據稱各商實行改換使用新器者，為數甚多，尚存觀望，仍用舊器者，亦復不少，查本市最近情形，實違功令，阻礙劃一前途，且而新舊兩器混雜市面，徒累使奸人從中漁利，人民無形增加痛苦，本所職責攸關，現擬補救辦法，定於本月二十日上午九時在本所檢定室討論，屆時務請貴會派代表參加云。（民言社）

日水產組合 一部變更銀本位

日本水產組合，十五日開全體大會，編製明年度預算，提出金資本改為銀資本，規定一部分改正，協議後，滿場一致通過云。（新聞社）

聖功女子中學 呈准增設高中 普通及職業科

本市私立聖功女子初級中學，近年來辦理成績，頗為優良，於是學生亦逐形增加，茲悉該校校董會，為應學生需要俾資深造起見，特擬增設高中普通及職業兩科各一班，於日前呈請教育局核示遵行，茲悉昨已該局批示，准予試辦云。（新聞社）

招商分局 定期開航聲中 各商前往該局 接洽運貨事宜

本市招商分局定期開航，並由總局派定五艘輪船，於本月十九日分別來青一節，已詳誌本社前訊，茲聞本市各商棧，以該局開航有期，特於今（十七）日起，紛紛前往該局接洽裝運貨物事宜，於是該局工作，頓形緊張，大有應接不暇之勢云。（新聞社）

青島市鄉村調委會規則 業經一七四次市政會議通過

市政府以人民組織息訟會，意在息事甯人，自應予以提倡，惟被推担任調解者，未必全具法律知識，設有遺誤，轉為民累，故於調解權限，應明定機關，嚴加限制，且此項調解機構，在鄉區同屬需要，為使劃一起見，應依照市組織法八十一條八十二條試辦調解委員會，前曾令飭李村辦事處會同各辦事處遵照部頒權限規程草擬規則，呈候核奪等因，現該處已召集各辦事處主任，詳加研究，經擬定規則十一條，呈復市府鑒核，市府提交一七四次市政會議，照修正案通過，茲將其規則探誌於下，第一條，青島市鄉村調解委員會以調解村民爭議，免滋訟累為宗旨，第二條，凡在百戶以上之村莊，得組設一調解委員會，其不及百戶之村莊，得由附近數村聯合組織之，第三條，調解委員名額，以五人至七人為限，由各村或聯合數村共民投票共選之，第四條，凡素孚鄉望熱心公益者，得被選為調解委員，第五條，調解委員會之權限遵照司法行政部內政部公布調解委員會權限規程第三第四兩條之規定，以民事及輕微刑事為限，第六條，調解委員為名譽職，不支薪金，並不得收受報酬，第七條，調解委員會組織成立後，應呈報各主管鄉區辦事處及公安分局備案，第八條，調解事項，當事人如有不服調解委員會不得有阻止告訴，或強迫調解之行為，第九條，調解事項，有涉及調解委員本身或親屬時，應即迴避，第十條，本規則如有未盡事宜，得提交市政會議修正之，第十一條，本規則自公布之日施行。（民言社）

昨晨兩處火警 一為甘肅路福和祥雜舖 一為遼寧路新華造胰廠

昨晨（十七）二點四十八分，甘肅路新四號福和祥雜貨鋪，發生火警，一時火光冲天，消防組長姜厚本，帶救火員消防汽車趕到，竭力施救，僅燒毀福和祥舖面房三間，旋即撲滅，事後調查起火原因，係福和祥經理宋鴻聚，因小孩生痘，恐屋內寒冷，火爐添煤過旺，將布門簾引着，以致所有屋內器俱貨物，皆付之一炬，損失約一千餘元，在禮和洋行保有貨物險三千元，事主經派出所送往二分局訊辦云。又昨晨三時十五分，遼甯路二百〇八號新華造胰廠，因烤机器及肥皂，無人看守，當時起火，中日消防隊，尚在撲救甘肅路之火，當時分班往救，計燒毀樓上下房屋九間，據該廠經理仲少安云，損失約一萬五千元之譜，在先施聯保兩家，保有火險二萬元云。

俄國名畫家薩否諾夫 個人繪畫展覽會 今天係最後一天 下午七時半閉幕

薩氏個展在海湯路六號舉行會期三天，前昨二日前往參觀者，都係各國藝術界人物及本市名流，會場分二室，第一室陳列東三省北平上海青島之風景及肖像，第二室陳列該氏在俄時之舊作，薩氏作風與前期後期印象派類似，色筆俱佳，作品中風景畫以「青島之秋」「海」「北海」「天台」等最妙，肖像畫無一非極作，六十五之「丐」薩氏能運用東方色彩，水彩畫二十號「公安局佈告」更為上乘，第二室中之大幅油畫，更使人徘徊不去。

市商會函各公會填寫 人民團體調查表

市商會，近奉本市當局函略，謂本市各人民團體，向無詳確之調查，於指導上未能盡善，特製定人民團體調查表，及人民團體重要人員調查表，迄今多日，尚未填送前來，務希轉飭從速繳送云云，市商會准函後，業已函知各業，務於短期內填明送會，以便彙轉云。（民言社）

交部參事 鍾鍔由濟來青

交部參事鍾鍔，於昨（十六日）晚十時三十五分乘膠路五次車由濟來青，出站後，赴中山路新民飯店下榻，至鍾參事此來負何任務，容訪續誌。（提聞社）

宋式善去平

北平軍委分會第四組組長宋式善，於昨晚十時乘一次車去濟轉返北平云。（提聞社）

青濟長途電話 發生障礙

青島周村間電話損壞

青濟長途電話，今晨（十七）青至周村間電話線損壞，聞不能通話，當局當即飭工修理，本日能否修復，尚未一定云。（青島社）

日練習艦兩艘 昨晨進港

日艦隊司令赴市府拜會

日本練習艦隊八雲磐手兩艘，由旅順開青，於昨晨（十七）七時半進港，停泊前海，該艦隊司令百武源吾中將，於上午十一時許，帶領隨員赴市府拜會，因沈市長赴勞山，由周代秘書長謝科長代見，賓主敘談頗洽，兩艦定二十日開回日本云。（青島社）

明華銀行總理 張絅伯來青

明華銀行總理張絅伯，因上海該行事務繁重，故常川駐滬，平素不暇蒞臨本市，茲聞張總理以新年伊邇，特於前日來青，為本市該行來年營業計畫新辦法，以資發展云。（提聞社）

冬季籃球賽 男子高初兩級 今日決賽

冬季體育競賽會籃球賽共分五級，女子初級早告結束，女子高級，及男子中級，均定今日在山大場球決賽，至於男子高級及男子初級，均定明日（十八）決賽，高級為午後三時半在山大，初級為上午九時在青年會云。（青島社）

工務局擬設 西嶺污水清理廠 以重衛生

西嶺下水道污水，直接流注於海，以致沿海一帶，臭氣不堪，有礙衛生，茲擬計劃設立污水清理廠，使污水先經沉濾，再行放入於海，以重衛生，現正在繪製圖樣中云。

印花稅局長 劉國斌返青 乘膠路二次車歸來

本市印花稅局長劉國斌，前赴濟南辦理公務，昨已完畢，遂搭膠路二次車於昨（十七）日早七時三十五分返青，下車後即直赴該局辦公云。（提聞社）

河北省財政特派員 甯承恩 來青調查統稅

河北省財政特派員甯承恩昨（十七日）由濟南來青，聞其任務，係為調查及接洽統稅事宜，下車後直赴陽信路統稅局，拜訪局長潘耀榮，會談一切，三二日內即任畢北返云。（膠澳社）

第六監獄 三次招考看守 額定五名

明年一月四日舉行考試

第六監獄擬於明年一月四日招考看守人員五名，擬定考試簡章布告，業已付印，日內即可發貼，其布告云，為布告事，照得本監兩次招考看守，均經先後傳補服務各在案，茲定于二十二年一月四日上午十時舉行第三次考試，計取五名任用，凡有志充當看守者，速來本監收發處報名，並帶本人最近四寸半身相片，所有考試簡章，開列於後，俾衆週知，此布，計開，（一）資格，具有下列各項資格者，得以投考，一，年至四十歲以下，二十歲以上者，二，小學校以上畢業者，三，身度在四尺五寸以上，四，肢五官健全，無傳染病者，（二）考試科目，一，文字，二，槍法，三，口試。（島上社）

市府暨所屬各機關 更改辦公時間 每日縮短半小時

市府及所屬各機關，每日辦公時間原定上午八時至十二時，下午二時至五時，全日共七小時，茲聞該府更改辦公時間，為每日自上午八時半起至十二時，下午仍舊，計縮短半小時之工作時間，並飭所屬各機關一體知照云。（島上社）

本市英僑昨晚 舉行跳舞大會 邀請各機關長官參加

本市全體英僑，定於昨（十七）日下午十時，假迎賓館舉行跳舞大會，並邀請沈市長及市府各機關長官前往參與，沈市長因赴勞山檢閱海軍，未克前往，其餘各機關長官，均屆時蒞臨參加，聞中外男女總計約三四百人之譜，濟濟一堂，頗極一時之盛云。（新聞社）

挪莊貧婦 因遷居問題 赴社會局請願

挪莊貧民因遷居問題，於昨（十七）日午前有婦人百餘名，至社會局請願，該局令其推舉一代表談話，該婦人等未能照辦，遂無結果而回云。（提聞社）

本市教育局 一年來之教育行政概況（續）

一普及義務教育　二改進小學教育　三改進中學教育　四改進社會教育

（五）規定成績記分標準，（六）實行自習指導，（七）舉行標準測驗及會考，三，改進中等教育，其情形大概與小學同，惟程度分量各有等差，一，改進教學，除注重教材教學進度之實驗方法外，並特別充實及增加職業課程，一市中增添木工化學工藝農業製革，二女中增添家事刺繡縫紉烹飪看護，三李中添設農藝木工音樂，二，改進訓育，分目標與方法兩項言之，甲目標，（一）培養高尚人格，純正思想，健全身體，組織能力，及善良習慣，（二）注重身心交勞，（三）注重國難期間之特殊訓練，乙方法，（一）關於生活之訓練，一軍事訓練目的在培養武勇精神及紀律化之生活，以適合國難期間之特殊教育，其辦法即初中以上學生一律受軍事訓練，二勞動訓練，養成勤苦耐勞之習慣，培植真實幹練之人材，其辦法各校各級每年一學期內，應有一勞動設計，如修路闢地，三社會視察，從直觀方面獲得實用之智識，從經驗中學習生活之教訓，其辦法即各校每學期應有四次社會視察，其範圍為生產機關交通機關文化機關等，四公民訓練，養成學生服務能力及公德責任心等，特規定組織級會，并指導社交，五課外運動，為使學生身心應有平等發達，對於學生體育積極提倡，尤注意全體普及其辦法，即指導課餘之田徑賽各種球類運動及各種班際校際比賽。（二）關於思想之培養，A方法之指導，訓練觀察之能力，養成實驗之精神，形成有系統之思想，B讀物之選擇，科學思想之讀品，德行修養之讀品，愛國思想之讀物，美育陶冶之讀品，（三）增添學校設備，為求教育有進步，則教學所需之設備，必不可或缺，現時已購辦者，計有下列各項，一，校舍，甲已施工及完成者，女中教室園牆修理校舍（費用五千餘元）乙計畫建築者，中市禮堂特別教室等，女中禮堂實驗室宿舍等，李中宿舍浴室等，二，校具市中女中李村等中學，增添職業設備（費用共八千元），三，圖書儀器，市中女市李村等三校圖書儀器，（共八千餘元）四，實施獎勵辦法，查各項引導學生向上之能提高興趣與熱度之自動上進辦法，以獎勵為最有效，以其教育局業已施行各種方法，甲屬於觀摩方面者，一，舉行全市學校成績展覽會，二，各校自辦成績展覽會，三，平時各科優良成績揭示，四，會操，乙屬於比賽方面者，一，春秋季全市學校運動會，二，各種球類比賽會，三，舉行會攷，四，中學演說競賽會，丙設立優才生獎學金，定有青島市教育局市立中學校優才生獎學金規程，五，至督促努力辦法，則定有提高學績辦法，一，整頓缺席，二，實行平時考試，三，注重練習工作攷查，四，舉行各科測驗，五，舉行中學會攷，六，規定成績記分辦法，七，實行升級降級。

四　改進社會教育

一，擴充民衆教育，查教育局以前共辦有四期民衆學校，每期約二十餘班，第五期增二十二班，合計五十班，下期擬另增五十七班，使各小學中至少附設一班，二，舉行各種運動，一識字，二放足，三改良風俗，破除迷信，三，舉辦各種通俗教育事業，一民衆問字處，各校各民衆教育館，均已設立，二民衆閱報牌，現設有九十四處，三注音處各機關團體各學校及民衆教育館均已籌設，四出版注音小報，每月出一期，現已出至第四期，五，舉辦巡迴書庫，備有通俗書籍十二箱，巡迴各鄉區，六籌設擴音機，四，提高公共體育為鍛鍊民衆體格，積極提倡民衆體育，（一）擴充公共體育，四方增設體育場一處，東鎮西鎮朝城路三體育場，加以修理，添置體育器械，（二）建築大規模之公共體育場，為全市各種運動會及準備明年第十七屆華北運動會在青舉行，（三）提高業餘運動，A舉行春秋季業餘運動會，B參加華北運動會，C舉行冬季球類比賽，五，提高民衆娛樂，查民衆娛樂，關於風化至鉅，教育局擬定有提高民衆娛樂辦法，（一）檢查電影戲曲，（二）籌辦民衆電影院附設民衆教育館內，（三）舉行各縣樂演奏會，（四）舉辦中小學游藝會。（民言社）【完】

解決送禮難題

送禮為交際上決不可省的一件事但是禮品必須合乎下列條件方不違背送禮的意義禮品第一要高尚第二能留作永遠紀念第三要經濟　本社所出之電刻書畫銀盾屏聯堂幅富麗堂皇頗能解決第一義加題上下款永不磨滅則能解決第二義價目之賤出乎意料之外每個銀盾有僅售三元一角五分者則能合於第三義　諸君親友有喜慶事要辦禮品嗎？請就近向各經售處採購可也

經售處　昇昌號 中山路　華德泰 濰縣路　義生厚 天津路　中華書局 即墨路　北平路榮德莊內

總發行所 國華電刻社　電話四七八一

永源號

館陶路十一號取引所對面

巧格力糖　新鮮又新奇　冠生園食品　菓子同餅乾　裝璜甚美麗　送禮最相宜

各貨眞實便宜

新開幕

買房聲明

今有管聚五將自己坐落青島特別市內石村路土地號數第一號私有地三百五十二平方公尺折合一百三十七方與五上建樂二起樓房一處大小共計三十八間外便所一間所有電燈牆壁均在一賣中憑人說允情願賣與萬國恩永遠為業書明價通用大洋一萬一千元整登記過戶說合禮等費均由買主負担於賣主無涉

四至　東至石村路　西至隣地　北至小通路　南至隣地

出賣人管聚五　承買人萬國恩　小澤喜作

中見人　程新齋　苗清臣

蕭治北律師啓事

本律師受任青島華德打字機器兼文具行及經理譚雪之常年法律顧問如有侵害該行並譚君財產名譽及一切法益者本律師當依法盡保護之責特此登報聲明

事務所禹城路新八號

緊要聲明

啓者茲有本公司收賬員王新齋君現有他就已與本公司脫離關係自登報之日起以後在外無論有何種事情本公司概不負責特此登報聲明

嶗山汽水公司啓　十二月十四日

婦女良藥 麟鳳調經丸

服此藥調經活血不足爲奇 奇在能固本暖宮一索得男

婦人無不育之理，不育病也，病多起於月經，月經不調，則難受孕，平時氣血不和，必致經候失常，諸恙漸生，續嗣遂斷，凡經水不調，前後無常，或腹痛瘀積，或崩血過多，或傷於七情，致墜情志，或感受風寒，致損營衛，或體虛盜汗不止。或血枯面黃肌瘦、或百帶淋濁，胸腹脹悶，五臟虛損，子宮寒冷，等症皆由體虛血虧所致，得子亦難

麟鳳調經丸

能調和婦人衝任之血，平定肝鬱之氣，去瘀生新，開鬱解悶，暖宮止帶，固本調元，婦人望子，苟連服一料，必能一索卽妊，素未生育之婦及晚年經斷血枯者，常服亦有育子之望，實婦科百病第一聖藥，調經種子無二仙方也

每盒大洋一元二角 每料四盒大洋四元四角

▽金斗神聖堂虔製△

青島天津路神州大藥房經售

胃爲人身之寶庫

溶化百物，提取滋養，分佈全身，運送遍體。生命之存，端賴於胃，一旦消化停滯，胃口呆閉，內臟不和，外感侵乘，影響生命，至深且巨。此**神良氏活胃錠**乃爲胃病要藥，如患『胃呆』『腹脹』『氣悶』『積滯』『噎隔』『作酸』『嘔吐』『肝胃氣痛』『食不消化』等症。服此藥能啓胃口，助消化，導積滯，消氣悶，通利二便，且治以上諸般胃病。乃唯一王道胃藥也。

每瓶大洋一元

神良氏藥廠出品

濟南分經理緯五路神州大藥房

青島總經理天津路李村路神州大藥房總店支店

長命牌 維他賜保命

上海信誼化學製藥廠發行

信誼長命牌 維他賜保命丸

▲中央衛生試驗所化驗給證
▲絕無育亨賓及嗎啡等類之興奮劑及毒質
▲爲雌雄獸類之子宮或睾丸及植物中提煉之賜保命與維他命併合製煉
▲功能促進生機增長精力健身
▲神經愉快强專治『經心』『全身肌肉』『性之衰弱』及『未老先衰』『鴉片成癮』等症

▲無論男女老幼服之有百利而無一弊●各大藥房均有經售 剪寄廣告奉贈小書

漢美 惠東 漢成 共和 新民 大中華 等藥房均有出售

山東總理青島神州大藥房總支店

借屍還魂之奇聞

改穿便服再見面 乃妻覺得貌甚肖 求眞有術驗身上暗記 獻議方妻日內將試行

【蕪湖訊】本埠北門大街遍傳之合肥人方三呆子借屍還魂事件，經過情形已詳前報，茲再將近日所得各方消息，分述於次，按三呆子家世居合肥定埠鎮，乃祖若父，均務農爲業，初有薄田十餘畝，一家堪稱溫飽，其間幾經年荒歲歉，家道衰微，乃變售業田度活，故至今祇剩五六畝矣。方三呆子以務農間受自然限制，故改業瓦匠，有伯父一，在家鄉教塾，兄一，嫂一，在家時兄弟不甚相得，妯娌間亦無好感，此固爲今日家庭社會間輒見之事也。

穿便衣 再度會面

方妻來蕪後，寄寓同鄉劉瓦匠家，劉瓦匠處茅屋三椽。自此事傳出後，每日自晨至夕，前往劉家探聽此項消息者，紛至沓來，數近千餘，三間茅屋，幾被擠倒，歐瓦匠及方瓦匠，爲求此事之徹底眞相起見，曾令方三呆穿着便衣，與方妻會談，良以鄉村婦女之見軍人，心中不免忐忑，方妻於此次會面時，曾極愼詳視方三呆子之貌者甚久，再細視幼孩之面貌，愼重譏比，而方妻於呆頭呆腦之細諦後，竟露微笑，且謂此相與三呆子生時容貌，固相差不甚遠矣，

兩瓦匠 所述種種

記者爲求眞相起見，初往訪歐瓦匠，據謂余業瓦匠已八九年，所僱夥友之隨來隨去者，爲數殊衆，細想當年，似有一呆頭呆腦之合肥瓦匠，姓方，惟工作未久，卽離去，日前方三呆子忽來余家，余以忽來一軍裝之不速之客，心中不免訝異，及今細想往情，對於此方三呆子，不若以往之疑駭矣，記者復訪方瓦匠，方與方三呆子誼屬本家，且爲三呆子料理後事者，當詢以三呆子身死之詳情，據方瓦匠告記者，彼並未親見三呆子之死，蓋三呆子臨死時，彼並不在場，僅從大伯處得知（三呆子之伯父）及趕往，則已殮，乃代坟埋安葬，而出殯送葬，則諸親友好，均在場者也，記者復詢以三呆子死時，方妻可曾哀痛，方謂三呆子妻係一鄉下蠢婦，亦一呆頭呆腦之人，彼時固見其嚎啕痛哭，大呼親天，記者又又詢其三呆子死時，大伯可曾在場，據謂此事全由大伯照應，出面料理，而方在世時，弟兄妯娌間，並不和睦，及三呆子死後，曾一度和好如初矣，

呆子自稱 未死過

記者轉往五十七師砲兵營，訪方三呆子，詢其出外投軍之實況，據謂余在家時，與哥哥嫂嫂，均不和好，爭吵時起，一次，與嫂子口角，大起衝突，余因常受被等之氣，乃憤而決心出外投軍，以期謀得一線光明，混得好些，回家去給他們看看，初出來時，在巢縣投入方振武軍，後被遣散，轉入五十七師砲兵營，四年以來，確並未死過，今脚步站穩，紀念家中，故叫吾妻來蕪一面，不知何人惡作劇，竟咒我已死去，實是罪過云云，記者復詢以你在營中，如何改姓余而不姓方，彼答謂當投方振武軍時，卽改姓余，以免家人前來尋我耳。

驗暗記 有人獻計

記者復從另一方面得一消息，據謂方三呆子在鄉時，初耕田度日，及後改業瓦匠，漸習賭博，更沉迷此道，以致生計荒廢，而債台高築，上門索債者，日有其人，債主且有爲痞棍者，某次，債主來索賭債，三呆子嚇得不敢謀面，適次日其嫂子與之大事爭吵，三呆子乃忽然出外，一去不返，音訊全無，以迄於今云云，惟此言出自劉瓦匠左近之鄰居，彼輩或於三呆子雙方夫婦會面時，問答之語句中，斷章取義，捨爲是言，殊難深信，惟有人獻議方妻，謂有一法，可斷此方三呆子是否爲一人，卽你門以前夫妻相居，同床共睡，彼此身上總有暗記，可斷眞假，方妻刻頗然此說，定日內試行，疑雲散吹之日，當待下次通訊可耳。

四川眞是地獄 成都變做鬼城！

大刦飛灰傷心慘目 頹垣斷壁夜祭宵哭

▼記者憑弔全城愴然隕涕▲

【成都通訊】此次的川戰，好是人身上的一個瘡，已經積了五六年，是不能潰爛才潰爛的，川省地面大山多，兼交通不便，所以容易產生封建軍閥，自從楊森敗後，留下四個大頭子，一個在重慶，俗稱渝劉（卽劉湘二十一軍軍長），三個在成都，一是二十四軍軍長劉文輝，同時是省政府主席，俗稱省劉，一是二十八軍軍長鄧錫候，一是二十九軍軍長田頌堯，合稱鄧田劉三軍長，

川戰的起因

就全部實力，二劉勢力最大，一則據守重慶，奄有川東二十餘縣，其兵力及於湖北沙市，稅收極無盛旺，一則佔據成都，屬縣有全川之半（七十餘縣）且富庶之區，如永川內江資中資陽，均在其內，稅收亦不惡，前者劉湘掛有四善後督辦的頭銜，抱負自是非凡，大有統一川局，作西南盟主之概，所以厲兵秣馬，不遺餘力，現在居然川江有他的兵艦，渝縣有他的飛機場，他一身而兼海陸空軍司令，氣燄更灸手可熱，對於省劉，未免有許多叫他過不去的地方。最顯著的，莫過於扣留他在下游購買的一切軍用品，久而久之，就連醫藥用品也同樣扣留，省劉爲此曾不惜屈尊親到重慶交涉，渝劉不但不允放還，並且百般延宕，將他軟禁了一個多月，省劉回到成都以後，其一種憤悶之氣，不問可知，而渝劉自覺西南盟主之地位非商議所能辦到，也就積極備戰了，兼以後有後台，內有內應（田頌堯），其動志益堅，十月初就開始一切的軍事行動了，省劉自知來勢不佳，於是唱保定同學合作之說，同時對

巷戰竟揭幕

於鄧田表示寬大，劃出三縣與鄧，三縣與田，然而田與劉湘早有默契，站在一條戰線（聯軍），十一月六號田軍先在城都向省劉開槍了，劉初絕不還擊，然終未回田軍長之心，乘聯軍線節節勝利，省劉節節退讓，以爲加以脅迫，不難使省劉屈服，釁軍退其城外，坐收漁人之利，於是屢屢尋釁，那知省劉堅抱城存與存，城亡與亡之決心，絲毫不爲所動，而成都之巷戰、遂不可避免，於十一月十五日下午一點半的時光就揭幕了。

人間的怪象

成都的特別狀況，不但全國沒有，就連世界也沒有，成都城周圍大約二十八里的光景，城牆大部尙稱完整，以歷史言，分本城與少城、本城就是城都，少城原是滿城，本城占東面約全部三分之二，東門內（東大街春熙路）一帶，爲工商業所在，馬路寬廣，夜間電鉅照耀，行人擁擠，北平西四牌樓，不及其二三，少城彷佛瀋陽的商埠地，爲一般達官貴人住所所在地，沒有什麼工商業・這是沒有什麼特殊的，其特殊的地方，在行政組織上，租露端倪！一個城是兩縣的屬地，東南兩部是華陽屬地，有華陽縣政府，西北兩部是成都縣的屬地，有成都縣政府，兩縣政府之上還有一個市政府，市政府之上還有一個省政府，省政府之上還有三個軍政府（三軍部），三個軍政府可說是太上政府了。（未完）

雄視全魯 青島第一

山東大戲院

莊嚴奇偉 金碧輝煌

本院刻因改造戲台及全部裝修電影暫行停映數日

裝璜益臻富麗 設備更加周全

滾滾鉅片翻江倒海而來

裝修竣工 即行開映

明星公司
鄭小秋龔稼農梁賽珍合演
可愛的仇敵
有生命有主美惟美巨片

法國革命歷史戰爭鉅片
拿破崙
世界英雄 歷史偉人

希佛萊麥唐納合演
公主艷史
麻醉心靈熱情宮闈巨片

鄭小秋高倩英朱秋痕主演
愛與死
悲哀刺戟無上鉅片

劉別謙最得意傑作
深閨夢裏人
價值連城希世鉅片

獸片的無敵大將軍
地獄大本營
危險刺戟恐佈雄奇

神童賈克古柏榮譽傑作
總角交
打破貧富階級觀念激揚人類博愛初旨

滑稽大王愛爾傑作
檸檬先生
滑稽絕頂笑料如縷

馬克斯四位滑稽大王鉅製
皆大歡喜
荒唐透頂諧趣極點

佛德立馬區生平唯一傑作
化身博士
神祕離奇奧妙曲折巨片

△商▽ 福祿壽大戲院 THEATRE △英▽

解決理義問題劈除青年魔障之鉅片

全部無聲 全部無色 是藝術化的電影 是導演家的心血結晶 哀艷絕頂國產影片

△寫盡夫婦間的悲歡離合▽
△寫盡男女間的柔情纏綿▽

△理與恨的正面衝突▽
△愛和情的肉搏相見▽

『粉紅色的夢』之三絕一

情絕：極平凡的事蹟，寫出極曲折的變幻，妙趣如環，柔情如醉；寫此劇者非白描高手不辦。

景絕：舞榭的繁華，村郊的幻麗，一燈一椅，無不匠心獨運，佈此景者非美術專家不辦。

人絕：各種個性的顯露，各種環境的不同表演，出神入化，演此片者非戲劇天才不辦。

大明星高占非最近最得意的傑作！新進明星談瑛變易作風的大貢獻！歌舞界素負盛名的薛玲仙躍登影壇寶座的第一聲！

□特請名家配奏幽美音樂……價目四角六角一元□

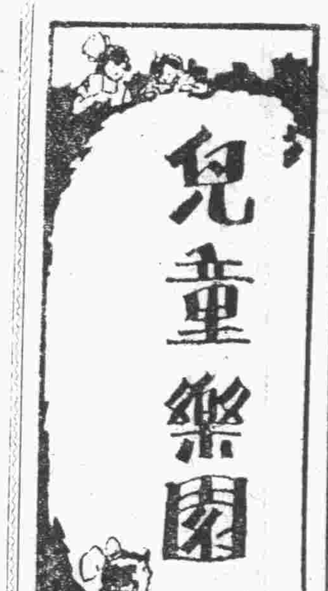

第二十三期

目錄

蠟燭與貝殼……姜宏譯
冬天的鄉村……李鴻祥
電燈的自述……孟慶恭
旅行記……楊紹萬

蠟燭與殼貝

小川未明作　姜宏譯

一

在海濱上有一家人家，在這家裏有母女兩人很寂寞的過著日子。但是兩人都很勤勤的作事，所以日子也過得舒服。

父親在兩年前，從到海裏去打魚之後，就沒有回來。當那時，海上暴風很厲害，因此有許多被遭難的船，所以父親也一定在其中而悲哀的嘆息了。

但是又想父親或者被風吹到遠處去，至今還生存着，覺得那一天回到家來也說不定，所以母女二人常常遠眺大海而耽於遐想。

「媽媽！爸爸已經遭難了麼？」女兒眼裏含着淚向母親這樣問的時候，

「照至今還沒有消息來的情形看，大約一定是遭難了！」母親也露着寂寞的面色回答。

「真的，爸爸能活着回來，又不知怎樣喜歡啊！」小姑娘說。

「如果是活着！那將來一定會回來的，所以不必憂慮的等待著罷！」母親安慰女兒說。

小姑娘白天出去作事，日暮時候回家，回來之後，打開窗子便可以看見對面的碧綠的大海。有時，靜靜地在大海那邊照著赤紅的晚霞而過去。又有時 陰翳著灰色的雲而過去。還有時，海面上揚著波濤而過去。

在月色鮮明的晚上，往來的船隻自然是很安全的，可是在大海狂暴黑暗 波濤淒厲的時候，航行的船就有多麼困難啊！

這時候，小姑娘一定想起了父親來，如果父親在這樣暴風猛烈的晚上，從海裏回來的時候，天空黑暗看不出方向，這有多麼不便啊！這樣一想時，小姑娘便寂靜不住了，站起來，一心的對著大海凝視了。

（二）

因為不知道父親的行蹤，所以兩個人，每晚在佛壇上點起燈火而膜拜了。

「媽媽！外面的風真大呵！如果爸爸今晚上回來的話，海中狂暴昏暗，有多麼困難呢！」小姑娘說。

「爸爸不會回來罷！像在這樣的晚上，爸爸怎麼能乘了那船回來呢？不要去想那些事情罷！」母親答。

「但是，能回來也說不定呵！我給爸爸當作目標的點上蠟燭罷！」小姑娘說著點了好幾支蠟燭排列在窗前。

不過因為風很大，點了好幾次都熄滅了，但是小姑娘待蠟燭一熄滅，再點上。一熄滅，再點上。從海裏可以看見很遠的陸上的火光，那樣熱心的點上蠟燭了。

小姑娘終於把家中所有的蠟燭都點完了，現在已經是不到離此很遠的鎮上去買，便再沒有可點的蠟燭了。

「你的誠意，一定已達到你爸爸那兒了，現在蠟燭已經點完，快住手罷！」母親說。

夜，不知什麼時候更深了，小姑娘覺得沒有法子，這樣兩個人閉了門，在剛要登床就寢的時候。

這時候，聽見似乎有人敲門的聲音。

「好像有人來了！」

「真的，好像有什麼人敲門似的，到了現在是誰來？一定是爸爸回來了罷！」小姑娘很快的走到門前去了，

「是爸爸麼？」小姑娘這樣叫了，但是門外的人却沒有回答。

「誰呀？」這樣說小姑娘開開了，於是一個身着黑衣個兒高大的很陌生的人，站在外面，小姑娘吃驚的退了回來，那身著黑衣的人走進門來了。

（未完）

冬天的鄉村

北山輝村公立小學　李鴻祥

火紅的太陽，好像一個圓輪一樣，慢騰騰走向天空中來，那晃晃的陽光，從窗戶縫裏透進來。寒冷的北風呼呼的吹起來；刺骨穿胸，我似乎擋不住的樣子，便赴出小軒來，在院中抽着手走來走去的這樣想着：今天是星期日，我竟究是做點甚麼工作呢？不，我今天不做甚麼工作，因為我好容易盼到這個星期的日子。我為甚麼不在這閒暇的當兒盡量的玩玩呢？但是今天我當怎樣玩呢？還是和前幾個星期那樣的跑跑跳跳，捉迷藏，玩弄沙土石子嗎？不，我覺着光玩那個未免有些太俗了，太無意思了。

這會兒風也停了，並且也不怎樣的冷了，我想最好是出去各處逛逛，於是我便乘興走出校門來，一直向東走去，走了不遠，看見六七隻美羽斑紋的雄鷄，在那裏找食吃；不知怎的那兩隻略魁梧一點，便鬪起仗來了。我看見它倆愈鬪愈起勁，我便摸起一塊石頭來擲去，誰知「乒」地一聲正打在人家的大門上，我知事不好，我便三十六計以跑為上策！忽聽見背後「忽」地一聲，回首一看呀！一隻虎頭熊軀的黑犬狠凶猛的而且汪汪亂吠地向我撲上來！我便不自禁的喊了一聲啊呀！站住了，那光切了切牙，瞪了瞪眼，向着我哼了兩三聲便回去了，我也就趦趦趄趄地又走了，啊（這真是萬幸！）幸而那狗沒咬著我的腿，使若不幸把後的腿或者別的部份咬傷了，在這偏僻的鄉村裏，既無醫院，又無親人，那我如何是好呢？

走到村東看見一個很大的三角形的大汪，汪中的水結了層不甚厚的冰，在汪底下有六七個生龍活虎的小孩子向那汪中冰片上擲石子，那輕一點的石子落在冰上，把冰擊的便發出一種極好聽的聲音來，並且還像轉螺陀一般的旋轉，走的很快，好像箭頭一樣，略重一點的石子，落下去，便馬上把冰擊成一個孔隆，接着起一個小而漸大的波浪，向外展動，冰外的空氣便乘機而穿進去了。於是那穿進去的空氣，好像用銀子化成的液體一樣，跟着那冰中的波浪走動，隨走隨變，真是美觀！

到坡野去看看，除了荒墩上的枯草和田畦裏的青麥苗外，別沒有甚麼了。我爬到一座高墩上去，往村中一眺，看見那零零落落的草房子，有高的，有矮的，還有許多的小樹木點綴著和拾糞的農夫一襯，真是一張天然的妙畫！

我在那裏玩了多時，便又進村中了，在街中看見一家門前站着幾個中年的婦人和幾個小孩子。那女人站在一起談說家常話，她們談的些甚麼話，我是不知道的，那幾個小孩子，有抱着一塊涼地瓜，有的拿着一個冷「窩窩」（窩窩是用高粱麵或穀子麵做成的一種食品）在那裏一口一口的吃。那幾個小孩子正在玩的很高興的時候，不知怎的其中便有兩個打起仗來了，這一個「哇哇」地哭着叫娘；那一個「哇哇」地哭著叫媽。他們的媽媽把各人的小孩子的眼淚用手巾拭了拭，說了些安慰的話，便各人都領著小孩子家去了。

一九三二，一二，九，夜作燈下

電燈的自述

甲四　孟慶恭

我是一個又明又亮的電燈，我能幫助人們，所以人們都很敬我，然而，我最歡喜幫助用功的學生，不歡喜幫助那玩頑的學生，那用功的學生用我，我便發出狠明而亮的光來幫助他。

那玩頑的學生要用我，我便發出狠暗的光來，所以我有時發出狠明的光，有時發出很暗的光來。

濟南，泰安，曲阜，旅行記。

徐州楊紹萬作

車輪不停的轉動着，在午夜兩點多鐘，車就到了泰安。大家下車後，覺得很冷，出了車站，便住在附近的村落裏，祗有月色高照，犬吠狺狺，村裏，萬籟靜寂，我們的住地，便是山東旅館，再向北一望，見高山入雲，勢極巍峨，呵！這就是五嶽之一的北頂泰山呀，夜間三點半鐘，大家便睡了。……一夜過得好快！

十月十二日村鷄唱罷，樹鳥鳴，移時；我們便起來了！漱洗畢，又吃了早飯，便排隊要到泰山去，我整理好了畫具，又帶了件大衣，（有担行李而在一齊）八句鐘，便步行上山去了，走約三五里，便到了泰山角下的岱嶽坊，兩旁有賣香火及茶者，入山徑，見石級層層，我聽說要到玉皇絕頂，還有四十五里咧！登山四五里，便到了斗母宮。在茶棚休息一刻，便重行上來，呵！不覺是另一世界中了，兩旁的翠柏蒼松，搖搖擺擺，野樹台抱中，露出一段紅牆，這些寺院，真幽鴉呵！道旁野菊，紅黃紫白，異香撲鼻，真令人心蕩神逸！行行重行行，至商老橋時，聽泉聲汩汩，低頭看去，則見山澗激清異常，再向上望去，則見雲樹蒼茫，浮雲截山，山勢漸加險峻，怪石高聳，已是飛鳥不到的地方了！一路；泉聲淙淙的響著，真是好聽！行有十五里許，仰視晴空，蔚藍無際，正是紅日高照的當兒了，我們呵！正在此半空中了：有的同學，也覺得步履艱難，十二句鐘，從迴馬嶺上行，便到了二天門嶺了！大家又覺得驚奇，又覺得可怕，中飯後；小憩片刻便重行上來，我向下一望，心中真有點胆怯，到了快活三里，馬上兩腿便爽快了許多，至飛來石，有名人題詩甚多，又行三四里，便到了紅橋飛瀑，此處有石高出，水從石壁急流而下，盤石飛花，又從亂石中流過小橋，潺潺湲湲！真看極了。我們在那攝照一幀，靜聽泉聲，後來，便排隊上行了。

（完未）

雙妹生髮油

功能潔髮　保血潤皮
常用此油　芬芳撲鼻

雙妹老牌雪花膏

香滑不膩　潤澤不燥
居家常用　旅行必用

雙妹老牌茉莉霜

臨妝使用　客貌嬌豔
不怕皮粗　常用更好

雙妹老牌潤容膏

面皮皺裂　當用此膏
肌膚潤滑　能使悅快

雙妹老牌香蜜水

秋冬將屆　手足爆裂
搽此蜜水　自然潤澤

本公司新出品，千日香髮膠水，西子玫瑰香等多種，其氣味清香馥郁，實駕於市上各香水之上，摩登士女請常購用方知言之不謬也

濟南廣生行啓

青島總代理　泰昌厚號　膠州路　電話三二六六

武下房產公司

抵押放款　不動房產　有號電話
短期抵押　利息低廉　手續捷便
辦理週到　轉辦買賣　房產土地
有號電話　過戶登記　讓租房屋
領租房屋　如蒙光顧　無任歡迎

青島曲阜路十九號電話五〇一八

濟青產科醫院

主治科目　內外科　小兒科　婦人科　眼科　產科

本院特備病室多間寬大整潔光綫充足空氣流通看護週到取費低廉專供產婦及養病之用並可遠時入院手續簡單不分晝夜隨請隨到出外接生

女醫師兼院長　李遇洗泉

院址青島遼寧路[illegible]山路轉角

借用電話　一〇一九號　二〇二二八

大陸銀行

國內各要埠均有分支行或代理店　國外亦有代理銀行　經營商業銀行一切業務兼辦儲蓄信託貨棧保管

青島分行　地址　河南路十六號　電話　營業室三五五一　經理室三八九二

屈臣氏……化痰止咳藥水

本藥不惜工本特用上等藥製成此藥水之性溫和不燥潤而不寒專治內傷痰火段喘中痰鳥風咳嗽喉痛氣促氣逆肺癆肺炎及一切肺部胸膈諸病皆能奏效無論男女俱能服用無不立見功效

華振氏藥房啓　中山路南首十號　電話四零二四號

本樓用新法美術雕製金銀裝飾用品都數十百種　選料之精　雕刻之工　裝璜之雅　早已遠近馳名　花廳客堂　書齋臥室　應用者無不應有盡有　送喜禮壽禮　冬至禮　尤屬精緻美觀　雅俗咸宜

青島膠州路　天寶銀樓謹識　電話三一四九號

特獎誌喜

本年十二月十五號開標結果　青島分會儲戶又得中第一特獎洋五萬元

第一特獎（壹字）第四〇八七〇號青島儲戶　偶得洋五萬元
第二特獎（末獎）第〇三〇二七號北平儲戶　得洋七千九百八十九元

青島分會儲戶頭獎號碼列下
第二四三八〇號　第四二九八八號　第五八二三五號
第七〇五二四號　第七五六五九號　第九〇四二九號
每個得洋二千元

報上所載號碼如有錯誤當以本會正式號單為憑欲看詳細號單請來本會查閱為荷

詳章函索即寄　青島萬國儲蓄會啓　山東總分會館陶路二號

萬寶銀樓　北平路

欲辦十足赤金加色紋銀時樣首飾眞珠寶石製法玲瓏各式器具請至北平路萬寶銀樓　電話一七七八號

福順泰

專售洋廣雜貨化妝香物應時用品彩鳳青等貨一應俱全　青島中山路五六號　電話四〇七五　三七一二

明華商業儲蓄銀行

營業要目　押匯　放款　存款　匯兌　儲蓄　經租　保管　信託

通匯地點　漢口　天津　上海　北平　杭州　蘇州　甯波　南京　紹興　無錫

行址　中山路四十二號　電話　五一四七　五一四八

馬鈴牌香煙

馬鈴到處受歡迎

啓者敝公司所製十支莊馬鈴牌香煙一物質精良售價公道一洵為國貨之明星故出世以來即風行遐邇備受社會歡迎敝公司感激之餘益加奮勉精益求精以副惠顧盛意各界君尙希垂察焉

山東省總經理源祥號　曲阜路十七號　電話二五八一
青島總批發處元盛裕　市場三路　電話四二六三
山東華昇煙草有限公司敬告

中國華昇煙公司出品

莫云國貨無佳品

成文堂筆記書局

總局天津路電話四〇六八　分局高密路西首電話四七二五

經理　商務印書館　中華書局　世界書局　北新書局

出版　各種教科　辭典英文　詩集文集　小說雜誌

發售　古今書籍　儀器文具　體育用品　中西賬簿　學校表册　美術畫片　湖筆徽墨　銅鼓洋號　風琴簫笛　自來水筆　各種掛圖　美術卡片